CENTRAL DE BOLIVIA

Banco de Cochabamba
De Cochabamba su banco
B de C

PRESENCIA

MATUTINO FUNDADO EL 28 DE MARZO DE 1952
AÑO XXIV - Nº. 6.314 LA PAZ, BOLIVIA, SABADO 3 DE ENERO DE 1976 - 14 PAGINAS - $b. 2.00

CENTRAL DE BOLIVIA

Banco de Cochabamba
Su corresponsal en todo el mundo
B de C

En 1975, América Latina tuvo balanza comercial negativa

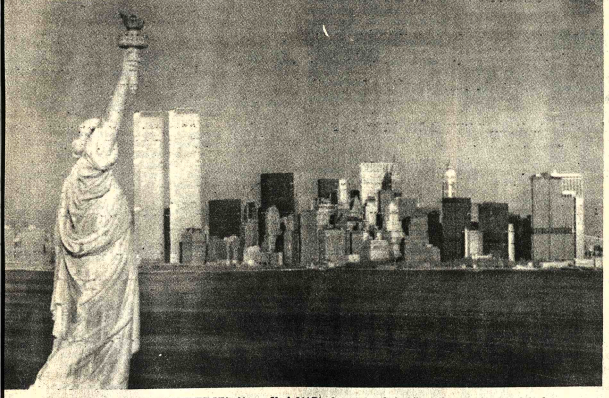

.BICENTENARIO DE EE.UU.- **Nueva York 2(AP).- La estatua de la Libertad** enmarca una vista de Manhattan el 1º de enero, mientras la primera mañana del Bicentenario de la independencia norteamericana ilumina la tranquila ciudad de Nueva York. A la izquierda las torres de comercio mundial, con el edificio más alto de la ciudad (Radiofoto AP).

.WASHINGTON, 2 (AP)- Los países industrializados capearon su propio receso económico de 1975 nivelando casi su balance comercial mediante una marcada reducción de sus importaciones.

Las cifras publicadas hoy por el Fondo Monetario Internacional revelan que ese proceso costó a la América Latina una descapitalización de 3.590 millones de dólares en el primer semestre del año que acaba de concluir.

El informe revela que en ese lapso los 14 países más industrializados redujeron sus importaciones a los 138.770 millones de dólares, lo cual es 3.090 millones menos de los 141.860 millones que habían importado en el período comparable anterior.

.En sentido contrario aumentaron sus exportaciones a 138.150 millones, lo cual es 9.110 millones más de los 129.040 millones que habían exportado en el período comparable anterior.

El resultado es un déficit de sólo 620 millones de dólares.

La América Latina, excluidos los países petroleros, aumentó sus exportaciones en 590 millones de dólares durante el primer semestre de 1975 al situarlas en los 8.510 millones, en contraste con los 7.920 millones registrados en el período comparable anterior.

Sin embargo, esa ganancia fue neutralizada en exceso por un aumento de 1.270 millones en las importaciones que llegaron a los 12.100 millones, en contraste con los 10.830 registrados en el primer semestre de 1974.

Venezuela ganó 1.047 millones, pues en la primera mitad del año que acaba de concluir importó por valor de 1.047 millones pero el valor de sus exportaciones subió a los 2.287 millones.

Ecuador ganó 64 millones al exportar 271 millones para comprar por 207 millones. Trinidad ganó 106 millones al pasar de los 334 a los 440 millones.

Las siguientes son las cifras disponibles de cada país al promediar el año:

Exportaciones; Importaciones (en ese órden):

Argentina, 867, 0; Barbados 46, 54; BOLIVIA 0, 0; Brasil 2.157, 3.403; Chile 0, 0; Colombia 0, 0; Costa Rica 127, 0; Dominicana 368, 209; El Salvador 158, 133; Guatemala 0, 186; Haití 0, 0; Honduras 70, 104; Jamaica 225, 300; México 806, 1.664; Nicaragua 137, 131; Panamá 79, 210; Paraguay 45, 56; Perú 402, 735; Uruguay 86, 123.

Las cifras del Fondo revelan que el comercio externo de la América Latina representó sólo el 6 por ciento del movimiento global que fue de 400.100 millones de dólares. El valor combinado de las exportaciones e importaciones de todos los países latinoamericanos fue de 24.200 millones.

El principal exportador mundial siguió siendo Estados Unidos con 26.718 millones al promediar el año que acaba de concluir. Le siguió Alemania con 20.768 millones, Japón con 13.699 millones, Francia con 11.594 y Gran Bretaña con 10.116 millones.

Estados Unidos fue a la vez el principal importador con 25.734 millones, seguidos de Alemania con 19.634 millones, Japón, 14.270 millones, Francia 14.042 millones y Gran Bretaña con 13.518 millones.

En el campo petrolero Arabia Saudita registró una exportación por 8.052 millones en el mismo período, Irán de 6.026 millones, Kuwait de 2.470, Iraq de 2.433 millones, y los 2.397 millones de Venezuela.

Problema marítimo

Chile dio informaciones solicitadas por el Perú

.SANTIAGO, 2 (AFP)- Chile responderá hoy una nota oficial peruana referente al envío de los documentos intercambiados con BOLIVIA sobre una salida al mar, informó el Canciller Patricio Carvajal.

Anunció al mismo tiempo que la semana venidera serán divulgadas aquí todos los antecedentes relacionados con dichas negociaciones.

La fórmula que se examina para solucionar el problema de la mediterraneidad del país del Altiplano consistiría en ceder una franja de territorio situado al norte de la ciudad de Arica.

De acuerdo con un protocolo suscrito por Chile y Perú en 1929, los territorios que comprenden la región de Arica sólo pueden ser cedidos a una tercera potencia con el consentimiento mutuo.

Según una declaración difundida en Lima y en Santiago simultáneamente el 31 de diciembre, "el gobierno del Perú considera indispensable para poder pronunciarse sobre el asunto, conocer de manera oficial y completa el texto de los documentos cursados entre Chile y BOLIVIA".

El gobierno chileno había informado oficialmente al Perú, el 19 de diciembre pasado sobre las negociaciones marítimas con BOLIVIA.

PRENSA PERUANA APOYA A SU GOBIERNO

.LIMA, 2 (AP)- Dos diarios locales califican de "clara, altamente constructiva y de una diplomacia abierta", la nota enviada por Perú a Chile en torno a la propuesta salida al mar de BOLIVIA.

"El Comercio" dice: "La nota del gobierno peruano reitera oficialmente ante el gobierno de Chile su compresión por las aspiraciones de BOLIVIA para alcanzar una solución jurídica al problema de mediterraneidad.

"Expresa su confianza en que BOLIVIA y Chile actuarán con la misma voluntad y apertura que es propia del Perú y de la cual es inmejorable muestra la respuesta entregada el día miércoles último al gobierno de Chile".

"Expreso" comenta: "La posición de la cancillería peruana es clara y altamente constructiva para alcanzar una solución efectivamente positiva, es decir, una solución realista".

Perú pidió a Chile el 31 de diciembre una mayor información para pronunciarse sobre la oferta chilena a BOLIVIA de un corredor para darle salida al mar. El corredor propuesto está en un territorio que antes fue peruano, y que, por un tratado firmado en 1929, Chile no puede ceder sin acuerdo del Perú.

.INVESTIGACIONES.- **Roma 2 (AP).- Un experto limpia los restos de un ser humano en un sarcófago hallado recientemente en el Castel Di Decia, a unos 15 kilómetros al sur de Roma. Tras recientes excavaciones cerca del Capitolio, en el corazón de la antigua Roma, y en Castel Di Decia, los expertos dicen haber hallado nueva evidencia de que Roma se fundó por lo menos dos siglos antes de Rómulo y Remo (Radiofoto AP).**

La Armada de la URSS es la más poderosa

.LONDRES, 2 (AFP)- La Armada soviética de orientación ofensiva, se ha convertido en "la más potente en poder de fuego de toda flota que haya existido jamás", pero podría tener dificultades para sostener una guerra convencional de larga duración, dice un prominente experto naval británico.

El Capitán John Moore, en "la Armada Soviética Hoy", publicada hoy aquí, dice que los soviéticos pueden amenazar ya a todas las líneas navieras mercantes del mundo y que su creciente flota es de lejos mucho más poderosa de lo que necesita para propósitos defensivos.

En lo que respecta a submarinos con proyectiles de largo alcance, la URSS "ha superado retundamente a la Armada norteamericana en siete u ocho años", dijo Moore en una entrevista telefónica y añadió que los proyectiles soviéticos de alcance de 6.700 kilómetros podrían muy bien hacer impacto "en todo Norteamérica, Europa y una buena porción de China" sin dejar el mar de Bahrens frente a su costa ártica.

Posiblemente más importante es la superioridad soviética en proyectiles submarinos de corto alcance, de hasta 240 kilómetros, porque las ojivas estratégicas de largo alcance probablemente serían las últimas en entrar en acción en una guerra, dijo Moore.

Países del Grupo Andino acordaron concretar red troncal de caminos

LIMA, 2 (AP).- Tras haber operado la crisis más aguda del ecto Andino en sus siete años vida, la Comisión del Acuerdo Cartagena dispuso la acción ointa de los países miembros a concretar "un sistema cal andino de carreteras a el transporte de larga ancia".

La decisión establece esificamente "un proyecto de acter multinacional" que mprometa la acción conjunta los miembros el Pacto dino.

El sistema tendrá como etivos:

-Vincular a los países embros lo más directamente ible, por medio de una red de reteras continuas que gure un fácil acceso a las ncipales zonas económicas de subregión.

-Vincular la Subregión lina con los demás países de érica Latina con miras a andir el mercado regional y a lograr una total gración física continental.

-Atender el intercambio ercial andino de forma tal no los costos de transportes mitan incentivar la proción subregional y no disuyan los estímulos logrados efecto de la desgravación ncelaria.

La comisión considera el proceso de integración a de traducirse en volúmenes cientes del intercambio de nes y del movimiento de sonas con fines turísticos y merciales, entre los países dinos y entre estos y el resto América.

Sostiene que "la gravitación los costos del transporte en el sarrollo de la subregión y en intercambio comercial mentará en la medida que yan surtiendo efecto las posiciones sobre desvación arancelaria y arancel terno común", y por lo tanto, e, corresponde tomar las medidas más adecuadas que ntribuyan a mejorar las ndiciones del transporte en la bregión.

La comisión hace hincapié la necesidad de "definir ntro de la Subregión Andina, a infraestructura básica de nsporte carretero que contribuya eficazmente al logro de objetivos de la integración ica, expresado en el Acuerdo Cartagena.

Constituirán el eje central sistema las siguientes carreras identificadas por los ntos de unión de sus tramos s importantes:

En BOLIVIA: Desaguadero-El Alto-La Paz-Oruro-Potosí-Tarija-Bermejo y Tambo Quemado-Patacamaya-Caihuasi-Cochabamba-Villa Tunari-Yapacani-Santa Cruz.

En Colombia: Cucuta-Bucaramanga-Socorro-Tunja-Bogotá-Ibague-Armenia-Cali-Popauan-Pasto-Puente Rumichaca. ; y Paraguachón-Barranquilla-Cartagena-Medellin-Cali-Popauan-Pasto-Puente-Rumichaca.

En Chile: Arica-Antofagasta-Santiago-Puerto Montt-Chonchi; Arica-Tambo Quemado.

En Ecuador: Rumichaca-Tulcan-Ibarra-Quito-Aloag-Santo Domingo-Flavio Alfaro-Portoviejo-Jipijapa-Guayaquil-Naranjal-Machala-Huaquillas Aloag-Riobamba-Cuenca-Loja-Macara; y Cajabamba-el Triunfo-Naranjal.

En Perú: Aguas Verdes-Tumbes-Sullana-Piura-Trujillo-Lima-Camana-Tacna; Ilo-Moquegua-Desaguadero; y la Tina-Sullana.

En Venezuela: San Antonio-San Cristobal(Copa de Oro)La Fria-Barquisimeto-Chivacoa-Puerto Cabello (El Palito-Valencia-Maracay-Caracas

Paraguachón-Maracaibo-Coro-Puerto Cabello (El Palito)-Valencia-Maracay-Caracas-Barcelona-Carupano-Guiria; y San Antonio-San Cristóbal (Copa de Oro)-La Fria, Machiques-Maracaibo-Paraguachón.

Ejes interregionales del sistema:

En BOLIVIA: Santa Cruz Camiri-Fortin-Villazón (Frontera con Paraguay), Guabirá-Rio Grande-Puerto Suárez.

En Colombia; Medellín-Guapa-Palo de Letras (frontera con Panamá); y Palo de Letras-Guapa-Monteria.

En Chile: Antofagasta-Calama-San Pedro de Atacama-Paso Sico; Valparaiso-Tunel Caracoles; y Puerto Montt-Osorno-Paso Puyehue.

En Perú: Lima-La Oroya-Aguaytia-Pucallpa-Frontera con Brasil.

Ejes complementarios:

En BOLIVIA: La Paz-Escoma-Apolo-Puerto Heat-Cobija; La Paz-Sapecho-Puerto Salinas; Riberalta-Ramal San Borja-San Borja-San Ignacio-Trinidad; y Potosí-Sucre.

En Colombia: Pasto-Mocoa-Villavicencio-Arauca; Pamplona-Malaga-Tunja.

En Chile: Catapilco-Valparaiso-Concepción-Nueva Imperial-Temuco; y Temuco-Preire-Villarrica-Panguiulli-Lago Ranco-Puerto Montt.

En Ecuador: Santo Domingo-Esmeraldas; Santo Domingo-Quevedo-Balzer-Nobol y Quito-Baeza-Lago Agrio.

En Perú: Pacasmayo-Cajamarca; Pativilca-Huaraz; Pisco-Ayacucho-Curco-Puno-Desaguadero; La Oroya-Huancayo; Tingo María-Tarapoto-Corral Puemado-Olmos.

En Venezuela: Barcelona-Ciudad Bolivar-Puerto Ordt.

.INMIGRANTES.- **México 2 (AP).- Inmigrantes recientes, parte del flujo de gente que va del campo a las ciudades, procura ganarse la vida interpretando música. Más de la mitad de los trabajadores de México no puede conseguir empleos de tiempo entero, o bien gana menos que el salario mínimo (Radiofoto AP.)**

No se difundirá aún respuesta a Chile

.El Ministro de Relaciones Exteriores manifestó ayer que no se ha fijado ninguna fecha precisa para hacer conocer a la opinión pública del país el contenido íntegro de la respuesta chilena, de la que, ya se sabe, incluye el ofrecimiento de un corredor a cambio de otro territorio. "Si bien es verdad que lo vamos ha hacer conocer - dijo refiriéndose a una publicación- esto será en su debida oportunidad, pero no he fijado fechas, ni días".

El Gral. Alberto Guzmán Soriano se abstuvo de expresar ninguna opinión sobre la respuesta y sólo manifestó: "Todavía no puedo dar ninguna impresión, ni personal, porque sencillamente estamos estudiando los documentos y la posición del Perú. Estamos permanentemente con las negociaciones y con el trabajo que nos corresponde realizar".

Ultimas de la noche

AMNISTIA EN ESPAÑA

.MADRID, 2 (AFP)- El Año Nuevo comenzó en España con el grito unánime de "amnistía, amnistía", pero el gobierno sigue terciversando, se comentaba en los círculos políticos tras las últimas reuniones de los ministros responsables.

La palabra "amnistía" surgió con profusión en los muros de las calles, en las columnas de los periódicos, en las iglesias, en las asambleas municipales y regionales y hasta en los medios militares, pero el gobierno aún no tomó en consideración esa exigencia de carácter realmente nacional.

DESMENTIDO

.WASHINGTON, 2 (AP)- **Un vocero del Presidente Ford negó hoy que los Estados Unidos estén reclutando voluntarios para combatir en Angola, pero declinó dar las mismas seguridades respecto a extranjeros.**

NUEVOS MERCADOS

.CARACAS, 2 (AP)- El Presidente Carlos Andrés Pérez ratificó hoy la decisión venezolana de buscar nuevos mercados para petróleo en todo el mundo, especialmente América Latina, y mencionó al Brasil como un potencial e importante comprador de crudo y productos de este país.

LIBERTAD

.SAN SALVADOR, 2 (AFP)- **En El Salvador no existe ningún preso político, aseguró aquí el Presidente Arturo Armando Molina. El mandatario respondió así a diversos sectores del país que se han pronunciado por la liberación de varios estudiantes, que según esos grupos fueron encarcelados en julio pasado luego de enfrentarse a agentes de seguridad.**

.VHUIXTLA, MEXICO, 2 (AFP)- Treinta mil trabajadores ilegales guatemaltecos son explotados y compiten desventajosamente con los mexicanos, se denunció hoy en esta población fronteriza con Guatemala.

INVESTIGACION

.BUENOS AIRES, ENE. 2 (AFP)- Altos jefes militares, incluidos dos ex-presidentes argentinos fueron citados por la Justicia que investiga un contrato entre el Estado y la empresa de aluminio Aluar, del ex-Ministro de Economía José Gelbard, se informó hoy aquí.

Fuerzas de Seguridad toman control de calles de Beirut

Sin embargo, no hay garantía de una tregua estable

.BEIRUT, 2 (AFP)- Fuerzas de seguridad ayudadas por el comando de la lucha armada palestina remplazaron a las milicias de los partidos por las calles de Beirut, tratando de poner fin a los saqueos de los incontrolados.

Obedeciendo a las consignas dadas hace una semana por el alto comité de coordinación, los milicianos abandonaron las barricadas dejándolas a las fuerzas de seguridad interior y a los soldados puestos a la disposición del Ministerio del Interior.

Blindados ligeros tomaron posición en los puntos estratégicos del centro de la ciudad en donde sin embargo se produjeron tiroteos esporádicos en el día de hoy.

De hecho, el dispositivo militar de las partes del conflicto sigue en pie.

Poderosas trincheras con sacos de arena señalan las posiciones respectivas y hasta que los partidos no hayan sido desarmados, sus tropas podrán volver a ocupar en un santiamén las barricadas.

Varios combates se produjeron hoy en los suburbios de Chiah y Ain Remmaneh.

Al cesar los combates más violentos, la principal preocupación de las autoridades y de los habitantes de Beirut fue tratar de evitar los saqueos que se produjeron a gran escala desde hace dos meses.

Los comerciantes del centro aprovechaban hoy la tregua para vaciar lo que aún quedaba en sus almacenes mientras que en las barriadas se erigieron controles antisaqueo.

Una patrulla de las fuerzas de seguridad abrió hoy el fuego contra un grupo de ladrones que saqueaba depósitos.

Cuatro malhechores fueron detenidos y cuatro vehículos con mercancía robada incautados, anunciaron de fuente oficial.

Anoche, una patrulla palestina persiguió y capturó a otro grupo de saqueadores en el barrio moderno de Hamra.

Hora Santa por la Paz

.El Excelentísimo Arzobispo de La Paz, Monseñor Jorge Manrique Hurtado, invita a la Hora Santa que, por la Jornada Mundial de la Paz, tendrá lugar en la capilla de los Sagrados Corazones, esta tarde, a las 17.00.

Monseñor Manrique Hurtado invita especialmente a los sacerdotes, religiosas, laicos del apostolado seglar y fieles en general.

.MAL TEMPORAL.- **Fargo, Dakota del Norte 2 (AP).- Tres comerciantes de Dakota del Norte limpian nieve hoy, casi 28 centímetros, que cubrió la localidad. Los residentes de la porción occidental del estado trabajaban de desalojo de 40 centímetros de nieve caída en su pueblo (Radiofoto AP).**

C.A. Pérez augura para 1976 solución de problema marítimo

.CARACAS, 2 (AP).- El Presidente Carlos Andrés Pérez dijo hoy que el año 1976 se abre "con la hermosa perspectiva" de una solución a la búsqueda de BOLIVIA de una salida propia al mar.

En conferencia de prensa en el palacio de gobierno, el mandatario expresó que "este año se nos abre con la hermosa perspectiva de que pueda llegarse a un acuerdo entre Chile, Bolivia y Perú para que BOLIVIA tenga mar".

Recientemente Chile ofreció a BOLIVIA un corredor por su territorio, en la frontera con Perú para darle salida al mar. La propuesta necesita la aprobación peruana.

El Presidente Pérez también dijo que este año se celebra el bicentenario de la independencia de los Estados Unidos y que "ojalá que esto sea augurio de que Panamá recobrara su canal este año, porque es una situación colonialista la que vive la República panameña".

Por último expresó que "Colombia y Venezuela tienen una diferencia respecto a la delimitación de sus áreas marinas y submarinas. Ojalá este año pudieramos encontrar los dos países la vía del acuerdo, de un entendimiento".

"Sólo de esta manera podrá avanzar la integración", señaló.

Balbín llama a "examen de conciencia" a Isabel Perón

BUENOS AIRES, 2 (AP). Ricardo Balbín principal jefe opositor, ha recomendado un "examen de conciencia" a la Presidenta Isabel Perón, quien inició hoy su actividad oficial desgastada políticamente por las sucesivas crisis que soportó su gobierno durante 1975.

Al proponerle ese "examen de conciencia" Balbín dijo: "Si ella considera que está acertada que siga, si cree que está en el error que se rectifique y si comprende que el esfuerzo es grande que descanse".

Balbín de 72 años, y jefe de la Unión Cívica Radical (UCR) formuló las apreciaciones durante en una entrevista divulgada hoy por la agencia independiente de noticias "Saporiti".

Balbín sostuvo que "si ella piensa que no tiene la fuerza suficiente, que las tensiones son tan notables y que una ausencia temporal puede aliviarlas, que lo piense. No es deshonroso hacerlo ya que está dentro de las posibilidades constitucionales".

El tres de noviembre pasado la presidenta fue hospitalizada afectada, según un primer parte médico, de "dolencia en la vesícula". Se reintegró al cargo después de 27 días de ausencia anunciando que no renunciaría ni tomaría licencia.

Una de las mayores preocupaciones de Balbín durante el año anterior fue forjalecer al gobierno ante los insistentes rumores de golpe de estado. La autoridad y prestigio de Balbín entre líderes políticos no han menguado a pesar que desde 1951 fue candidato presidencial cuatro veces por su partido y en todas salió derrotado.

Se atribuye al ala derecha del gobierno peronista haber propiciado un alejamiento entre la Jefa de Estado y Balbín, aunque ello nunca pudo ser confirmado por ninguna fuente pública.

Laboratorio farmacéutico SIGMA abrirá sus puertas en Cochabamba

COCHABAMBA, 2 (PRESENCIA).- Con la asistencia del Presidente de la República, General Hugo Banzer Suárez y varios ministros de Estado, será inaugurado en la primera quincena del presente mes el moderno Laboratorio de productos farmacéuticos de SIGMA en esta ciudad.

Los personeros de esa nueva empresa vienen haciendo también invitaciones a las autoridades locales y personalidades militares y civiles de esta capital.

INSTALACIONES

Las instalaciones de esa importante industria se encuentran ubicadas en la carretera de Cochabamba a Quillacollo, donde se pudo evidenciar el equipamiento de avanzada que posee, con maquinaria casi en su totalidad traída de la Argentina y con una atención adecuada de parte de profesionales argentinos y bolivianos. Se trata de una empresa binacional.

El Dr. José Pérez, asesor general de los laboratorios, indicó que luego de una actividad de hace dos años atrás, pudo ser materializado esa industria, la misma que dentro de sus características puede ser considerada como única en el país y una de las más importantes de Latinoamérica. Subrayó que la planta actualmente está a cargo de elementos profesional argentino, venido expresamente desde el vecino país, como así también de destacados elementos profesionales bolivianos.

Por su parte, Luis Pecchi, Gerente de la Planta, señaló que la gente boliviana ha manifestado un grado muy alto de capacidad para el aprendizaje, lo cual determinará que cuando el elemento profesional argentino deba retirarse de los laboratorios, ellos estarán en condiciones de manejarlo con la eficiencia y capacidad necesarias. Remarcó que SIGMA iniciará sus actividades en forma oficial a mediados del presente mes, oportunidad en la que el moderno edificio será inaugurado, así como estarán en condiciones de funcionamiento las distintas dependencias del Laboratorio.

Los ejecutivos nacionales, Humberto Mérida y Tito Sagárnaga, que comparten con los profesionales argentinos la dirección de la Planta, manifestaron su complacencia por la labor ahora realizada, habiendo destacado, al mismo tiempo, la colaboración recibida por parte de autoridades nacionales y departamentales, así como de instituciones bancarias, para el logro de la industria ya en marcha en el país.

INVERSION

Ejecutivos de SIGMA señalaron que la inversión en los referidos laboratorios es del orden del millón de dólares y que en maquinaria, se invirtió una suma aproximada a los trescientos mil dólares americanos.

Como se sabe, esta industria farmacéutica que ofrecerá novedades en la materia está constituida por un capital binacional y absorverá en plazo muy cercano a elemento nacional que ya se está ocupando en las distintas labores de la industria.

Segunda División elogia las negociaciones en torno al mar

ORURO, 2 (PRESENCIA).- Las negociaciones que sostiene el gobierno del general Hugo Banzer Suárez con su similar de Chile, para la obtención de un puerto propio para Bolivia, "son las más sensatas, prácticas y reales" en concepto del Comandante de la Segunda División de Ejército, general Gastón Gámbule Dulón.

El alto jefe militar, se reunió con los periodistas locales para conversar sobre el mencionado tema e informar, a la vez, acerca de algunos de los aspectos tratados en la reunión que el Primer Mandatario de la Nación sostuvo recientemente con los jefes y oficiales de la guarnición de Oruro que versaron también sobre las nombradas negociaciones.

El general Gámbule Dulón hizo una extensa explicación sobre las tratativas que mantienen ambos gobiernos. Afirmó - al igual que lo hiciera ya el general Banzer Suárez y el embajador en Chile, Guillermo Gutiérrez Vea Murguía - que las proposiciones que sirven de base a las negociaciones han sido aceptadas globalmente pero que los detalles serán motivo de discusión, por comisiones que formarán tanto Bolivia como Chile.

Agregó que la prensa particularmente chilena - ha estado especulando sobre algunos puntos de las citadas negociaciones, pero con referencias no evidentes. Citó como ejemplo el caso de las presuntas zonas que se entregarían a Chile, como compensación territorial. Dijo que, en realidad, no se ha fijado la región. Reiteró que esa compensación será en la misma proporción de lo que se recibiese de Chile, es decir que Bolivia mantendría, al igual que Chile, su misma extensión territorial.

Podría estar concluido este mes hospital de Quillacollo

Con la entrega de más de 190 artículos de madera consistentes en marcos, puertas y ventanas, la Alcaldía Municipal de Quillacollo pretende lograr la conclusión de este Centro de Salud este mes de enero.

En días pasados se firmó otro contrato para la provisión de más de 650 m2 de mosaicos y zócalos, cuyas entregas serán efectuadas semanalmente.

Según informes técnicos estas obras que están a punto de entregarse, necesitan pintura para interiores y exteriores, pintura, anticorrosiva en el techo, cumbreras y canaletería, colocación de artefactos de iluminación, trámites ante Luz y Fuerza y colocación de un medidor, trámites ante S.M.T.A. e instalación de un teléfono, vaciado de una acera y cordones alrededor del edificio, construcción de una verja, una lavandería, un garaje y morgue, no contemplados en el plano original.

Frente a esta situación, el Cap. Lucio Loayza Ramos, Alcalde Municipal, viajará a La Paz para conseguir una ampliación de fondos otorgados para esta construcción.

También se hizo conocer que el Presidente de la República realizará una visita a la localidad para entregar las obras de este hospital.

1975 fue un año positivo para el desarrollo de Vallegrande

VALLEGRANDE, (PRESENCIA).- Para Vallegrande, 1975 ha sido un año fructífero y de realizaciones, dos obras, no solo de importancia regional, se van concretando con la ejecución del camino carretero que partiendo de Vallegrande - Masicuri - Río Grande, llegue a empalmar con la población de Ipitá, en la provincia Cordillera y la construcción del nuevo sistema de agua potable, obra que será encarada por el Comité de Obras Públicas de Santa Cruz, el Ministerio de Asuntos Campesinos y el pueblo de Vallegrande, constituyen las obras más anheladas por los Vallegrandinos.

Estas instituciones estatales, como el Servicio Nacional de Desarrollo de la Comunidad recientemente ha hecho entrega a los campesinos de la región de Guadalupe una represa que servirá para irrigar más de 300 hectáreas. También la institución más efectiva servirá para irrigar más de 300 hectáreas. También la Institución más efectiva de Santa Cruz, el Comité de Obras Públicas, a lo largo y ancho de esta provincia, se hizo presente con la construcción de sistema de agua potable, energía eléctrica, escuelas y un micro-hospital que serán completados con el sistema de captación del Palmarito - Tacazos. También la institución de desarrollo de Santa Cruz incursionará en los estudios socio económicos de esta región, que servirán, para impulsar la agricultura y la ganadería.

El gobierno del Presidente Hugo Banzer Suarez ha anunciado, a través del Ministerio de Transportes y Comunicaciones, que la línea férrea que se construirá dentro de poco pasará por Vallegrande, anuncio que se ha recibido con beneplácito por las autoridades y la de sus habitantes. Muchos pueblos, a lo largo de Aiquile - Vallegrande - Puerto Florida, serán incorporados en su desarrollo.

Años fructíferos para Vallegrande, gracias a la decidida cooperación de sus hijos en el interior del país, en forma especial de La Paz y Santa Cruz, agrupados en el denominado "Centro Unión Vallegrandina", constituyen el pilar del desarrollo de su tierra, Rafael Mendoza, Hernán Castro, dirigentes en La Paz, Luis Alvarez, Emiliano Peña, Mario Palma, José Prado y otros en Santa Cruz, han conseguido que las autoridades nacionales cooperen en las realizaciones de estas obras. También en esta ciudad, las autoridades locales, en cooperación con la población, han sabido responder al pedido del gobierno de trabajar en paz y progreso, las autoridades locales y los dirigentes cívicos han formado, luego de muchos años de discrepancia, una institución que sirva solo para su desarrollo, conjuncionando ideas que años atrás eran más que imposibles.

Ahora Vallegrande parece haber encontrado el camino de su adelanto, las autoridades, instituciones, el mismo pueblo y también los pequeños pueblos, de esta provincia sólo tienen una meta, trabajar por su progreso.

Aviso permanente

Deudores morosos a PRESENCIA

A los siguientes deudores morosos, se les insinúa cancelar sus adeudos:

Modas Fernie Copacabana.
Instituto del Tórax.
Asociación de Teléfonos ABET.
Comercial Mercurio.
Surameris Propaganda.
Abel Domínguez Ascarrunz.
Sitel (Luis Gotrett G.).
Mario Roncal.
Alberto del Carpio.
Inboltex.
Luis Dufraisse.
Arva Ltda.
Hogares Bolivianos.

Empresa Nacional de Televisión.
Hospital del Niño.
Peletería Santiago.
Aerolíneas Peruanas.
Jaime Borda Campero.
Club 21.
Martín y Cía.
Radio Illimani.

La Paz, noviembre de 1975.
La Gerencia.

Vestibulares

- Prox. Turno: 5/Enero
Profesores San Andrés
Materias Integradas
PSICOTECNICO Intensivo.
Horarios Múltiples
Inscripciones Abiertas
Ingavi 1047 altos Of. 2.
Información personal.

Comité Departamental de Obras Públicas

SANTA CRUZ - BOLIVIA

CONVOCATORIA No. 46/75

Se convoca a todas las firmas interesadas a presentar propuestas para la provisión de 125 Tn. de cable de aluminio, 40 transformadores, 700 pantallas para alumbrado público, 2.700 aisladores, 1.500 medidores de energía eléctrica y ferretería de línea.

Las especificaciones técnicas y generales podrán ser adquiridas en la Sección Caja de este Comité, o de nuestra Oficina en la ciudad de La Paz, calle Loayza Nº 250, edificio Castilla 8º piso, oficina Nº 807, previa cancelación de la suma de $us. 500.co (QUINIENTOS 00/100 PESOS BOLIVIANOS)

Las propuestas deberán ser presentadas por los proponentes por items independientes o por su integridad según conveniencia, en sobre cerrado y debidamente lacrado, hasta horas 16:00 del día 16 de Fbro. del año 1976, en la Secretaría General del C.OO.PP. calle La Paz, esq. Warnes, con el siguiente rótulo:

CONVOCATORIA Nº 46/75

Santa Cruz, Diciembre de 1975

ARZOBISPO.- Poco después de posesionarse como el Primer Arzobispo de Santa Cruz, Mons, Luis Rodríguez Pardo recibe el saludo de su grey que le testimonia su adhesión

CAF financiará estudios de factibilidad de Misicuni

COCHABAMBA, 2 (PRESENCIA).- "En este momento histórico, en que el país viene encarando el problema de su enclaustramiento geográfico, el Supremo Gobierno se preocupa de llevar adelante un proyecto trascendental para el Desarrollo Nacional y particularmente para el Desarrollo Regional de Cochabamba, como es la suscripción del convenio de préstamo que otorga la Corporación Andina de Fomento para los estudios de factibilidad del proyecto Misicuni". Estas palabras fueron pronunciadas por el Ministro de Finanzas, Gral. Víctor Castillo Suárez, en el acto que tuvo lugar en el Palacio de Cultura de esta ciudad, con la asistencia, además del Ministro de referencia, del Presidente de CAF, Adolfo Linares; el Presidente de CORDECO, Cnl. Hernán Ferrel, el Gerente de la misma institución, Oscar Cortez: el Prefecto del Departamento, Milivoy Eterovic, el Alcalde Municipal, Humberto Coronel Rivas, representantes de la Asociación de Misicuni y otras autoridades y personalidades especialmente invitadas.

CONVENIO.- El Ministro de Finanzas, Presidente de la CAF y autoridades de Cochabamba suscriben el convenio de crédito para los trabajos de estudio del proyecto de Misicuni.

CEREMONIA

La ceremonia comenzó con la lectura de un Decreto Supremo por el que el Gobierno autoriza la suscripción del convenio de préstamo que otorga la Corporación Andina de Fomento a la Corporación Regional de Desarrollo de Cochabamba, por la suma de 1.760.000 dólares americanos, para los mencionados estudios de factibilidad. Se señala que el plazo concedido es de seis años, con el cinco por ciento de interés.

A continuación, el Presidente de CORDECO, Cnl. Hernán Ferrel Lobo, comenzó por agradecer al Gobierno del general Banzer, a la Corporación Andina de Fomento autoridades locales y personeros de instituciones cívicas por la ayuda prestada para hacer posible la realización de un viejo anhelo del pueblo de Cochabamba, como es es el proyecto múltiple hidroeléctrico de Misicuni, con el otorgamiento del préstamo. "Con estos recursos, dijo, el organismo ejecutor del proyecto que es CORDECO, podrá poner en práctica la posibilidad de solucionar en forma definitiva el problema del agua potable para la población de Cochabamba".

Señaló que podrá aprovechar el caudal de aguas para el riego de más de 20.000 hectáreas, en el valle central y otras zonas rurales.

PALABRAS DEL MINISTRO.

El Ministro de Finanzas, dijo que tenía el privilegio de estampar su firma en un convenio que calificaba de trascendental, para hacer posible un viejo anhelo del pueblo de Cochabamba, de resolver el problema del agua potable. "De este modo, subrayó, el Supremo Gobierno cumple con uno de sus compromisos de encauzar el desarrollo regional de Cochabamba, tanto en el aspecto económico y social, dentro su política de Desarrollo Nacional".

Señaló que el préstamo que otorgaba la Corporación Andina de Fomento era de 1.760.000 dólares y que con la realización del proyecto Misicuni se podrá regar 20.000 hectáreas de terrenos, no sólo para elevar el nivel de producción agraria en el Departamento, sino para mejorar el nivel de vida de los campesinos y por ende del pueblo de Cochabamba.

Luego habló el Presidente de la Corporación Andina de Fomento, Adolfo Linares, quien dijo que era para él un honor y una satisfacción firmar el documento de préstamo, para que se realice una obra de trascendencia nacional, como es el proyecto de Misicuni, para el desarrollo regional de Cochabamba. "No es una concesión que hace la Corporación Andina de Fomento a Bolivia, dijo, sino que cumple con uno de sus postulados de prestar la debida atención a un país con relativo desarrollo económico, de acuerdo a lo dispuesto en Cartagena". Añadió que con esa obra se podrá poner en ejecución un plan de grandes perspectivas económicas y sociales para Cochabamba. Se contará con la suficientes cantidad de agua potable, se tendrá energía eléctrica y todo ello para incrementar la producción agraria, especialmente alimentos.

Finalmente, dijo que seguirá aguijoneando, tanto a las autoridades nacionales y en especial a las departamentales, para que esos estudios se hagan en el tiempo más breve posible, a fin de prestar otro tipo de ayudas, para completar la obra de desarrollo regional de Cochabamba.

El servicio telefónico será ampliado en Trinidad

TRINIDAD, 2 (PRESENCIA).- Los técnicos de la OKI, Ingenieros Koji Kojata, Kentaro Nagumo y Tatsuo Yoshihara, concluyeron los trabajos de instalación de la planta interna de 400 líneas nuevas, con que ampliará su servicio la Cooperativa de Teléfonos Automáticos "Trinidad Ltda".

En más de un mes, en nuevo plan fue puesto en condiciones que garantizan su ensamblamiento a la red de distribución que será instalada por COTAS de Santa Cruz, según hizo conocer al Administrador Humberto Añez.

De acuerdo a estas informaciones, la OKI ofrece una garantía de 10 años y ya en el plan anterior se ha venido cumpliendo, al enviar periódicamente al Ing. Kojata, para realizar sus inspecciones, revisión y mantenimiento de todo el equipo.

Por otra parte, se sabe que el trabajo de COTAS se ha iniciado y que posiblemente para fines del presente mes, las nuevas líneas estén sirviendo a sus usuarios. Con relación a la instalación de las líneas domiciliarias, este trabajo está a cargo del personal de COTEAUTRI, previéndose que todo se concluya en el plazo fijado, contando con todos los inconvenientes que este tiempo de las lluvias pone como principal obstáculo.

Las 400 líneas, de conformidad a los datos, ya han sido adjudicadas y con esto llega al millar la red de teléfonos que prestan su servicio a la capital beniana.

En un acto especial, realizado en las instalaciones de la Cooperativa, los directivos hicieron conocer la recepción de estas nuevas líneas de parte de la OKI, habiendo sido sus técnicos los que manifestaron que se encontraban satisfechos de lo que ponían en manos de la organización de teléfonos, para servir mejor a Trinidad y que se comprometían a realizar todo trabajo que requiriera el servicio en cualquier momento. Con esto, Trinidad, dijo Añez, ha de contar con una atención que se extiende cada vez más, dado el crecimiento de esta ciudad.

UNIROYAL

Alcaldía Municipal de Trinidad

LICITACION DE CORAMBRE

Por disposición de la H. Junta de Almonedas Municipal de la ciudad de Trinidad, se convoca a licitación pública de la totalidad de la corambre de dicha Comuna, por el primer semestre de la gestión de 1976, comprendiendo la ciudad y el Cercado, bajo las siguientes bases:

1.- Las propuestas serán presentadas en sobre cerrado y lacrado en la Oficialía Mayor de la Alcaldía Municipal de Trinidad, hasta horas 16, del día 2 de Enero de 1976, en papel valorado adjuntando una boleta de garantía de seriedad por un valor equivalente al 5%o (cinco por mil) del monto de la propuesta, además de $b. 50 y timbre de Ley.

2.- Se fija como base de precio la suma de $b. 150.- por unidad de cuero fresco puesto en matadero.

3.- De acuerdo con el D.S. Nº. 11038 de 17 de agosto de 1973 del monto total de la corambre comprendida entre el 1º. de enero de 1976 y el 30 de junio del mismo año; que se cotiza en 15.000 piezas al año; el 70% será adjudicado exclusivamente a la industria nacional.- Pudiendo intervenir en la licitación para la adjudicación del 30% restante destinado para la libre disponibilidad de la Alcaldía, también cualquier otra firma interesada.

4.- Las empresas industriales que también tengan interés en la adjudicación del mencionado 30% de la corambre, deberán presentar propuestas separadas del 70%.

5.- Abiertas que sean las propuestas, sobre la base de las mejores ofertas, acto seguido se procederá a la puja abierta entre los proponentes que cumplan con los requisitos mínimos de esta convocatoria para adjudicar la corambre a los mejores postores que se presenten para ambos porcentajes, con quienes posteriormente se suscribirán los correspondientes contratos.

6.- Todos los interesados en dicha corambre deberán presentar certificados de solvencia tributaria y quienes intervengan para adjudicarse el 70% de la corambre, deberán acompañar, además, los siguientes documentos:

a) Certificado que acredite su legal inscripción en la Cámara Nacional de Industria o sus filiales, como industriales especializadas en el curtido de cueros.
b) Tarjeta industrial expedida por el Ministro de Industria y Comercio.

7.- Mayores informaciones y pormenores serán proporcionados a los interesados en la Oficialía Mayor de la H. Alcaldía Municipal de Trinidad.

Trinidad, 19 de Diciembre de 1975

Romer Justiniano A.
OFICIAL MAYOR

María Esther S. de Yáñez
ALCALDESA MUNICIPAL

Los hechos destacados [...] Santa Cruz el pasado a[...]

SANTA CRUZ, 2 (PRESENCIA) - La concreción de la construcción de la carretera Corumbá-Santa Cruz, de 620 kilómetros, con la cooperación económica y técnica del Brasil y la visita a esta capital del Jefe de Gobierno de Panamá, general Omar Torrijos, han sido los acontecimientos más destacados en 1975 en este distrito, de acuerdo a criterios periodísticos.

Brasil y Bolivia, en forma conjunta han iniciado la primera parte de la construcción de la carretera Corumbá-Santa Cruz, que hará posible la interconexión de redes viales entre el Atlántico y el Pacífico. La senda para los estudios topográficos y de cálculos ha sido abierta en tiempo récord (tres meses)

En el aspecto vial también se ha concretado otro camino importante: Hacia Trinidad, Con estas dos vías se vinculará varias poblaciones de la extensa Chiquitania, dando posibilidades de integración nacional ante el abandono en que se encuentran hoy. En comunicaciones también sobresale la construcción del ferrocarril al Mamoré, avance retrasado casi un año por falta de aprobación del gobierno argentino a desembolsos para el tercer tramo: Yapacaní-El Pico (Mamoré).

El general Hugo Banzer, junto a su esposa, el Canciller de la República y varios ministros de estado, esperaron en el aeropuerto El Trompillo al jefe del gobierno de Panamá, general Omar Torrijos, quién permaneció tres días, suscribiéndose en la víspera de su regreso la "Declaración de Santa Cruz".

RELIGIOSA

En el campo religioso tuvieron lugar dos aspectos: la visita a Santa Cruz de la imágen de la Virgen de Cotoca y la elevación al rango de Arquidiócesos, junto al nombramiento del primer Arzobispo cruceño, monseñor Luis Rodriguez Pardo.

Unas 80.000 personas acompañaron a la "Mamita de Cotoca" en una peregrinación bajo el sol radiante desde el Santuario a esta capital, 23 kilómetros. La Sagrada Imágen, fue sacada durante 10 días en procesiones, visitando diferentes parroquias, hasta culminar con una gigantesca concentración de fieles en el Estadio Departamental, donde se concelebró una misa de Acción de Gracias por el Año del Sesquicentenario de Bolivia. Asistió el Presidente de la República.

Con un acto especial y una misa concelebrada por los Vicarios Apostólicos de Ñuflo de Chávez, Chiquitos, Cuevo y Beni, el Nuncio Apostólico de su Santidad impuso la Bula Pontifical al Arzobispo monseñor Luis Rodríguez. El pueblo en todos sus sectores recibió con agradecimiento y regocijo este nombramiento y participó en su posesión.

INDUSTRIA

En el aspecto industrial, la actividad privada logró significativas realizaciones. En septiembre se inauguró la primera laminadora de madera del país. La empresa boliviano-japonesa "Suto" puso en marcha un complejo maderero cuya producción está destinada exclusivamente para la exportación. Al inaugurar, una astilla de la botella de champagne, hirió al general Banzer.

La inauguración de la fábrica de triconos "Santa Cruz", dentro del Pacto de Cartagena, ha permitido a Bolivia demostrar que está en condiciones de encarar la metalmecánica con bastantes ventajas. La Fábrica de Triconos para los países del Pacto Andino ha empezado a exportar sus productos a Perú y Colombia y Venezuela. Los trepanos salen con la garantía de la firma norteamericana "Dresser", cuyo presidente, John Block estuvo en la inauguración.

Dentro de la Industria del Turismo, se destacó la inauguración de uno de los hoteles más confortables del país "Los Tajibos" de la cadena internacional Holiday In. Su diseño moderno y su categoría lo sitúan como un hotel de primera categoría internacionalmente.

El comienzo de la instalación del Ingenio Azucarero "Santa Cruz", en Mineros, ha sido también noticia de primera plana para la prensa local. Este ingenio- el cuarto de este distrito- es de propiedad de los productores de caña que se han organizado en una empresa : UNAGRO.

SALUD

En febrero de 1975 se presentaron varias epidemias con características graves. Una epidemia de Poliomielitis, que causó la muerte de 12 niños, obligó a las autoridades a tomar medidas radicales. Se cerraron las escuelas y se inició una vacunación obligatoria en menores de 6 años.

Poco tiempo después surgió otra epidemia: Sarampión en las provincias de la Chiquitania. Según estableció posteriormente una comisión médica, 36 niños habían fallecido con este mal en la región de Alto Paragua, donde se tuvo dificultades en llegar con ayuda por falta de caminos y medios de comunicación.

Meses después, en la zona Sur, hubo un brote de Fiebre Amarilla. Se dijo que habían fallecido 15 personas, pero las autoridades sanitarias negaron hasta el último momento. Se inició una campaña de vacunación que abarcó hasta la frontera con el Paraguay.

LUCHA CONTRA LAS DROGAS.

Ningún año antes se había emprendido una campaña tan severa contra el tráfico, elaboración y consumo de drogas en este distrito, como en 1975. No sólo se movilizó la Policía, sinó con mucha más efectividad las unidades de las Fuerzas Armadas. Se detuvieron a más de 200 personas implicadas [...] delitos. Al finalizar [...] menos de una treinte[...] mayoría de segundo pla[...] ban detenidos.

La Octava Divi[...] Ejército, mediante su [...] de Inteligencia descu[...] estrecha relación en[...] boradores y trafican[...] cocaína con personal [...] Sección Narcóticos. [...] tervenida y sus miem[...] tenidos. Se design[...] Director Departame[...] Narcóticos al mayor [...] Jaldín. Su trabajo fue [...] se descubrieron numer[...] bricas, se denunció el u[...] "pitillos" entre la juve[...] entregó cocaína al Ba[...] su custodia y se incine[...] decomisada. La lucha c[...] drogas, tendrá que [...] forzada en 1976.

Al comenzar esta [...] el Comandante de [...] División, general Mar[...] Zamora, denunció que [...] traficantes de cocaína [...] bajo la influencia que [...] esferas políticas, so[...] económicas". Dijo que [...] Cruz actuaba "una ba[...] ganizada de la mafia", [...] a las drogas.

UNIVERSIDAD

La creación de la F[...] de Agricultura Tropica[...] Universidad "Gabri[...] Moreno" permitirá la fo[...] de profesionales que en [...] uno de los rubros m[...] portantes de la activi[...] Santa Cruz: La Agricu[...]

También en 1975, [...] versidad de Santa Cruz [...] convenio de cooperació[...] con la Universidad d[...] Cruz firmó conve[...] cooperación .

También en 1975, [...] versidad de Santa Cruz f[...] convenio de cooperació[...] con la Universidad de [...] Para concretar este [...] visitó esta ciudad el rec[...] Universidad de Brasi[...] José Carlos de Almei[...] bedo.

La Universidad i[...] recibir los beneficios d[...] de la computadora.

Buscando ampliar [...] vidades, los últimos días [...] inauguró el [...] Agropecuario "El [...] donde la Universidad [...] ayuda del Proyecto [...] tiene un verdadero la[...] para el estudio de b[...] porcinos de raza. La pr[...] láctea será una de las [...]

EN POLITICA

En ningún otro dis[...] en Santa Cruz, d[...] hubieron declaraci[...] del MNR y FSB. El [...] Departamento reco[...] partidos políticos es[...] receso. No volvieron [...] opiniones.

El segundo mes [...] detenido por efectiv[...] Octava División e[...] Edgar Chumacero, ac[...] haber participado en [...] trado complot de novi[...] 1974 .

(ECH.A.)

SILVANA
El reloj suizo de confianza
- Distribuidores para Bolivia
LA PRECISION
Casilla 569 Cochabamba

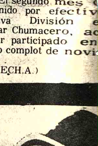

Aviso Permanente

Al Sr. JULIO FRANCISCO BECCAGLIA R.
Gerente de IMPORTADORA AMERICANA Industri[...]
Comercial Financiera "Incofin"
Se le insinúa cancelar sus cuentas pendientes a PRESENC[...]
La Paz, diciembre de 1975
La Gerencia

Guia Profesional

Médicos

DR. ALFREDO RAMIREZ TORRICO
CIRUJANO UROLOGO
Estudios especialización Universidad de Chile.
Cirugía y enfermedades de riñones, vejiga, próstata, genitales, infertilidad, venéreas etc.
Avenida Camacho 1377. Teléfonos 57219 - 29667.
Consultas: Horas 14 - 19; sábados 10 - 12.

DRA. SONIA OCAMPO DE BALLESTEROS
GINECOLOGIA OBSTETRICIA
Estudios Universitarios en Brasil.- Especialización Centro Médico Nacional México.
Consultorio: Av. Camacho 1377. Edificio Sáenz 2º. piso. Tel. 65409 - 43429 - Hs. 15 - 19.

DRA. RUTH MALDONADO BALLON
OBSTETRICIA Y GINECOLOGIA
Cirugía Tumores, mamarios. Hemorragias, Esterilidad, Flujos vaginales anormales, Prenatal. Partos. Planificación Familiar.
Consultorio: Mariscal Santa Cruz 1322. Teléfono 50040 tardes 13.30 - 13.30 - 19.00. Reservar hora.

DR. FELIX DELGADO M.
GASTROENTEROLOGO
Medicina Interna
Especializado en Buenos Aires - Argentina.
Enfermedades del esófago, estómago, intestinos, hígado, vías biliares, páncreas, nutrición.
Consultorio: Edificio Petrolero, Av. 16 de Julio 1616 segundo Piso.
Teléf. Consultorio: 50461 53331.
Domicilio: 52673 - 29948.
Atención a domicilio.

DR. ALBERTO MARIACA
Medicina interna Esp. Gastroenterologia, estómago, intestinos, apéndice, hígado, vesícula biliar, páncreas, etc. Trastornos de la nutrición.
Consultorio Plaza Venezuela 3er. piso (Edificio Sobima) Altos O.K. de horas 14 a 17.
Teléfonos: Consultorio 65178 Domicilio 23832.

DR. FABIO PRADO BARRIENTOS
ENFERMEDADES DE PIEL
Hospital de Buenos Aires.- San Pablo.- Santiago de Chile. Eczemas - Alergias - Tiñas, Acné. Consultorio Edificio Castilla 2do. piso, oficina 201 (Loayza 250) Teléfono 56641. Tardes.

DR. GUILLERMO SUAREZ TEJADA
CIRUJANO UROLOGO
Atiende enfermedades de los riñones, próstata, vejiga, genitales masculinos, venéreas, etc. Consultorio Mercado 990 esq. Yanacocha. Edif. Almaraz 4º. piso. Atención horas - a 20 p.m.

Dr. GONZALO JAU[...] TAPIA
MEDICO CIRUJA[...]
CIRUGIA PLASTIC[...] pados, nariz, cicatrices, [...] orejas en asa, malform[...] quemados, mamas, abdom[...]
CIRUGIA GENERAL [...] estómago, intestinos, vías [...] hernias, quistes, tumores, [...]
Atención de 16 a 20 [...] cias a domicilio.
AYACUCHO 208 le[...] Edificio Flores- Teléfonos [...] 54153- 23476.

Dr. GONZALO QUIR[...] ZUBIETA
MEDICO CIRUJAN[...]
Especializado en Co[...] Inglaterra y Mexico.
Enfermedades de [...] ñones, de la Nutrició[...] Niños.
Consultorio: E[...] Sobima 3er. Piso Av. 16 [...] Nº 1456. Teléfono 55742 [...] 17 - 19.30.

Notari[...]

GUALBERTO RODRI[...]
NOTARIO DE FE PU[...]
Asuntos del ramo, es[...] protocolizaciones, testa[...] protestos pod[...] legalizaciones: apertura[...] bros, etc. SERIEDAD [...] TUALIDAD, EFICIE[...] Dirección Mercado N[...] Frente a Casa Grace Te[...] Dom. 26072.

PRESENCIA

Director: Huáscar Cajías K.
Gerente: Armando Mariaca V.
Jefe de Redacción: Mario Maldonado V.

Las informaciones pedidas por Perú

El último día de 1975 trajo para los bolivianos una oticia que no ha dejado de alarmar a algunos círculos: erú no ha dado una respuesta final a la consulta que se le anteó Chile, acerca de la cesión de Bolivia de un orredor al norte de Arica, sino que pide mayores formaciones antes de pronunciarse sobre el fondo del unto.

La nota peruana dice textualmente a este res- ecto: "... siendo de público conocimiento que existe a contrapropuesta chilena al planteamiento boli- ano, el gobierno del Perú considera indispensable ara poder pronunciarse sobre el asunto, conocer de anera oficial y completa el texto de los documentos ersados entre Chile y Bolivia. El gobierno del Perú stima que, para que se llegue a un entendimiento nstructivo en este asunto, es importante que las artes tengan a su alcance la más abierta y la más mplia información".

Lo anterior viene a corroborar algo que ya ha- íamos advertido en un comentario anterior. Se trata que Perú siempre ha manifestado su apoyo al opósito boliviano de contar con un puerto propio; tal ez como lo recordado en la nota peruana que ahora mentamos y que dice que "el gobierno del Perú ha cho pública su posición de comprensión a las as- raciones de la nación boliviana para alcanzar una lución jurídica al problema..." Pero ni de estas ex- esiones ni de otras vertidas sobre el mismo tema pue- deducirse -advertíamos- que Perú dará un "sí" condicional a la consulta chilena. No creemos que el cido de información haya de traducirse en la posi- dad de una negativa, pero ciertamente habrá una ación con la que pocos contaban.

Vale la pena anotar que la consulta chilena fue cha en cumplimiento del protocolo secreto de 1929. tanto, implica necesariamente el reconocimiento derechos que Perú tiene en la zona del rredor. Bolivia tampoco puede desconocer esos rechos y Perú lo sabe. Por tanto, el pedido de in- rmación tiene que referirse a otros puntos. De aquí se duce lo importante: Perú se reserva el derecho de minar sobre aspectos que se pensaba que debían tra- rse exclusivamente entre Chile y Bolivia. La gociación bipartita, que ya suponía tiempo para lvar algunas discrepancias, podría, entonces, nvertirse en tripartita, con todo lo que esta nueva si- ación puede suponer en cuanto a los puntos que de- n negociarse. Esta es una suposición; pero que tiene s fundamentos.

A este respecto, es sugestivo el párrafo que sigue, la nota peruana, al pedido de información completa. el párrafo dice: "En el caso de mi país, la necesidad contar con esa información deriva de los especiales xos que lo vinculan con la provincia de Arica en zón de los antecedentes históricos, de la estrecha terrelación geoeconómica y social que existe entre los rritorios de Tacna y Arica y de las estipulaciones del atado de Lima de 1929 y su protocolo com- ementario".

Perú, en otras palabras, insiste en los "an- tecedentes históricos" y otros: de allí puede surgir no o una dilación notable sino una gran complicación las negociaciones.

Pero se trata sólo de una posibilidad: no creemos e nadie en Bolivia se halle en condiciones de afirmar o concreto como no sea que han surgido temores de complicación. En cuanto a Chile, es también al- mente sugestivo el que su prensa ya haya hablado de "incomprensión" de Perú hacia las aspiraciones livianas. Lo mejor es abandonar, siquiera hasta que tengan otros datos, esta que ya son poco menos sindicaciones, que podrían llevar a movidas lomáticas muy alejadas del clima de comprensión rno en que se supuso que las negociaciones se sarrollarían.

Lo menos arriesgado, en las actuales condiciones, no abandonar la serenidad ni caer en el pesimismo s se podría llegar fácilmente a situaciones que di- ulten las negociaciones en lugar de favorecerlas. Esa erdad es conveniente aunque ya tengamos la certi- mbre de que se presentarán dilaciones y de que no o marcha como la generalidad de la gente esperaba. davía no hay razones suficientes para el pesimismo, que el apoyo peruano a nuestras aspiraciones marí- as ha sido reiterado si bien ignoramos cómo habrá manifestarse en definitiva.

Si hubo declaraciones que los hechos han mostrado como excesivamente optimistas, y, por nto, no fundadas en el pleno conocimiento de la lidad, no vayamos ahora a colocarnos en una sición opuesta y pesimista que puede ser destructora demostrarse, a la larga, como carente de un fun- mento totalmente sólido.

Informe final del CEPCIES sobre la economía boliviana

I. INTRODUCCION

El Grupo Ad-hoc del CEPCIES, encargado del estudio de la economía de Bolivia se reunió en Washington, D.C. del 15 al 19 de septiembre de 1975.

La reunión de apertura se celebró el día lunes 15 de septiembre a las 3:00 p.m., e hicieron uso de la palabra el Presidente del Grupo Ad-hoc, Embajador José María Machín, y el Ministro de Planeamiento y Coordinación de Bolivia, General Juan Lechín Suárez.

El Presidente del Grupo Ad-hoc. agradeció a los presentes su asistencia a la reunión y se refirió brevemente a la situación económica de Bolivia y expresó su confianza en que la reunión llegara a conclusiones y recomendaciones positivas para el país. El texto del discurso del señor Presidente del Grupo Ad-hoc se presenta en el Anexo A.

El General Juan Lechín Suárez presentó una síntesis de la situación socio-económica de Bolivia, sus principales problemas y los objetivos que guían la política económica y social de su Gobierno. El discurso del General Juan Lechín Suárez se incluye en el Anexo B.

El Grupo Ad - hoc celebró tres sesiones de trabajo. En la primera sesión se analizó la situación fiscal, monetaria y crediticia. La segunda reunión se ocupó del sector externo, las perspectivas de la balanza de pagos, el financiamiento externo y el sistema de planeamiento. En la tercera reunión el Grupo Ad-hoc tomó conocimiento de la evolución sectorial de la economía y de un listado de proyectos de inversión con necesidad de financiamiento externo.

El día 18 de septiembre a las 10:00 a.m. se reunió el Grupo Ad-hoc para escuchar las exposiciones oficiales del BID,BIRF,FMI y AID, cuyos textos se reproducen en el Anexo C. También hicieron uso de la palabra en esta ocasión, los representantes de la CAF, PNUD y CEPAL.

El día 19 de septiembre a las 11:00 a.m., se realizó la sesión de clausura, aprobándose las Conclusiones y Recomendaciones que forman la Parte II de ese Informe Final.

Terminado el tratamiento de la Agenda de la reunión, el Presidente del Grupo Ad-hoc, señor Embajador José María Machín, expresó la importancia que habían tenido los debates realizados y agradeció a los asistentes la colaboración prestada. El General Juan Lechín Suárez, en nombre de la Delegación boliviana, agradeció a los asistentes por su interés y comprensión de los problemas bolivianos y expresó su satisfacción por el desarrollo de las reuniones. En ese mismo sentido se pronunció el señor Embajador Fernando Ortiz Sanz, al expresar unas palabras de agradecimiento a los participantes.

Siendo la 1:00 p.m., el Presidente del Grupo Ad-hoc dio por clausurada la reunión.

Como documento de trabajo para la reunión, la Secretaría de la CEPCIES distribuyó el documento titulado "Situación, Principales Problemas y Perspectivas del Desarrollo Económico y Social de Bolivia" Doc. CEPCIES|88, Washington, D.C. 3 de septiembre de 1975; y el Gobierno de Bolivia, por su parte, presentó el documento titulado "Informe Anual al CEPCIES", preparado por el Ministerio de Planeamiento y Coordinación, La Paz, Bolivia, septiembre de 1975.

II. CONCLUSIONES Y RECOMENDACIONES

El presente estudio sobre el esfuerzo de desarrollo de Bolivia, sus perspectivas para el futuro inmediato y las medidas de cooperación externa, se lleva a cabo para cumplir con lo dispuesto en el Artículo 31 del Estatuto del Consejo Interamericano Económico y Social, que asigna a su Comisión Ejecutiva Permanente (CEPCIES) la función de analizar., por medio del sistema multilateral de estudios anuales por países, los procesos de desarrollo de los Estados miembros, y de evaluar el estado y perspectivas de la cooperación financiera y técnica externas, con el objeto de hacer recomendaciones a los Estados miembros y a los organismos interamericanos e internacionales participantes, con especial referencia a la promoción de una eficaz cooperación financiera y técnica al país en consideración.

A. EVOLUCION ECONOMICA RECIENTE Y PERSPECTIVAS FUTURAS.

1. La economía de Bolivia experimentó durante 1974 una situación coyuntural muy favorable ocasionada por el mejoramiento sustancial de los términos de intercambio. El incremento en los precios del petróleo, los minerales y el gas se reflejó en un superávit de la balanza comercial de US$ 193.9 millones, más de cinco veces mayor al alcanzado en 1973. La cuenta corriente de la balanza de pagos registró, por primera vez en veinte años, un superávit de US$ 96.1 millones y el incremento de reservas internacionales fue de alrededor de US$ 112 millones.

2. El aumento del valor de las exportaciones permitió a su vez un crecimiento importante de los ingresos fiscales. La cuenta corriente del Gobierno Nacional muestra para 1974 un saldo positivo de alrededor de $b. 1.015 millones y no se recurrió en el año a créditos del Banco Central para financiar el presupuesto. La mejor situación financiera del Gobierno se tradujo en mayores transferencias de capital a las empresas públicas y entes descentralizados y en incrementos sustanciales en la inversión del sector público.

3. El crecimiento del PIB en 1974 fue del 6.7 por ciento, lo que representa un crecimiento per cápita del 4 por ciento. Las variaciones más importantes se observaron en los sectores de transporte y comunicaciones, industria, construcciones y servicios. El sector agropecuario, que da ocupación al 65 por ciento de la fuerza de trabajo boliviana, continúa mostrando escaso dinamismo y la producción de alimentos básicos -cultivados principalmente en la zona tradicional del Altiplano y Valles- es insuficiente para satisfacer la demanda interna.

4. El nivel de precios aumentó en cerca del 39 por ciento entre diciembre de 1973 y diciembre de 1974, pero este incremento se registró primordialmente en el primer semestre del año. A partir del segundo semestre se observa estabilidad, facilitada por la situación holgada de las finanzas fiscales y por el congelamiento de los sueldos y salarios después de los reajustes decretados en enero de 1974.

5. Para 1975 las perspectivas de la economía boliviana no son igualmente halagüeñas. Como resultado de la depresión económica en los países industrializados, los precios de los principales productos minerales de exportación de Bolivia se han deteriorado y la demanda por ellos es menos activa. El petróleo, que el país había venido colocando a precios superiores a los de la OPEP, registró una caída en su demanda a finales de 1974 y el precio promedio esperado para 1975 es inferior al del año anterior. El Gobierno manifestó en la reunión del Grupo ad hoc de la CEPCIES que espera un déficit en la balanza de pagos de US$ 34 millones, lo que no crearía una situación de estrechez dado el nivel de reservas internacionales disponibles.

6. El deterioro de los precios de las exportaciones bolivianas tendrá repercusiones en la situación fiscal. La Delegación de Bolivia indicó que sus proyecciones son que el ahorro en cuenta corriente del Gobierno Central será en 1975 de alrededor de $b. 500 millones, o sea la mitad del obtenido en 1974. Esta cifra junto con las proyecciones de gastos de capital, da como resultado un déficit fiscal. El Grupo ad hoc de la CEPCIES observó que el nivel que finalmente alcance dicho déficit y la forma como se le financie tendrían un impacto sobre el ritmo de inflación en el país. Hasta fines de agosto se ha observado un crecimiento de los precios -que ha alcanzado un 8.3 por ciento en el transcurso del año- y un manejo prudente de los préstamos del Banco Central.

7. Para 1975 se estima un crecimiento del PIB a una tasa real de alrededor del 6.9 por ciento. Si bien esta tasa es inferior a las metas previstas en el Plan Operativo 1975, ella es satisfactoria en la actual coyuntura económica de Bolivia. La inversión pública ha mantenido su ritmo de crecimiento a pesar del deterioro de la situación fiscal.

8. Las perspectivas para 1976-77 estarán determinadas principalmente por la evolución de los precios y los volúmenes de las exportaciones bolivianas, principalmente de los minerales e hidrocarburos. El país tiene la ventaja de haber aumentado el valor agregado nacional de sus exportaciones de minerales a través del establecimiento de refinerías en el país, aunque la producción especialmente del estaño, no se ha incrementado.

B. OBJETIVOS BASICOS DEL DESARROLLO

9. La Delegación de Bolivia manifestó que los objetivos socio-económicos a largo plazo del Gobierno son:

"i. Elevar al máximo el nivel de Producto Interno Bruto per cápita.

ii. Disminuir las desigualdades en la distribución del ingreso y las marcadas diferencias de prosperidad en las diversas zonas del país para permitir una distribución justa y equitativa de la riqueza nacional.

iii. Elevar al máximo el nivel de ocupación tendiendo al plano empleo.

iv. Logro del bienestar general, de manera que la alimentación, educación, salud, vivienda, comodidades, tc., estén al alcance de todos".

10. Dado que es evidente que existen conflictos entre los objetivos socio-económicos a largo plazo, la Delegación de Bolivia expresó que "debe darse prioridad en el mediano plazo, al crecimiento del producto interno bruto per cápita, puesto que ningún desarrollo sostenido puede alcanzarse si este objetivo no es perseguido. Naturalmente que la adopción de esta premisa no implica que los otros objetivos socio-económicos -distribución equitativa del ingreso, equilibrio regional, pleno empleo y estabilidad financiera- deban dejarse a un lado. Lo que significa, sí, es que estos objetivos deben estar subordinados al del crecimiento del producto interno bruto per cápita".

11 . La estrategia socio-económica del Gobierno en el mediano plazo, de acuerdo a lo manifestado por la Delegación de Bolivia, se orientará hacia los siguientes aspectos:

"i. Aumento del ahorro interno como proporción del PIB, mediante una racionalización del consumo y la adopción de mecanismos que incentiven el ahorro de la población.

ii. Complementación selectiva del ahorro interno con financiamiento externo apropiado.

iii. Canalización del ahorro interno y de los recursos externos al incremento de la inversión, dando prioridad a sectores, programas y proyectos que permitan la exportación, transformación y comercialización, tanto interna como externa, de productos, bienes y servicios en los cuales el país tenga una definida ventaja comparativa o pueda lograrla a un plazo razonable. Dentro de este criterio, los proyectos prioritarios serán aquellos que tengan una alta rentabilidad económica desde el punto de vista nacional por su incidencia favorable sobre el crecimiento del PIB per cápita, que generen o ahorren divisas a costos razonables y que reinviertan una elevada proporción de sus excedentes en nuevos programas y proyectos que a su vez induzcan un mayor desarrollo.

iv. Incorporación de la población campesina a la vida de interacción económica a través de programas y proyectos integrados de desarrollo rural que, dentro del marco conceptual descrito en el acápite anterior, permitan tanto la consolidación socio-económica de zonas con alta concentración humana como la redistribución de la población con miras a la apertura de nuevas regiones que ofrezcan mejores oportunidades de desarrollo".

C. POLITICA FISCAL Y DEL SECTOR PUBLICO

12. El Grupo ad hoc de la CEPCIES consideró la reciente reforma tributaria aprobada por el Gobierno para ser implementada a principios de 1976. Dicha reforma está destinada a mejorar la participación de los impuestos a la renta de las personas y de las empresas en los ingresos fiscales y modifica el sistema cedular del impuesto a la renta de las personas reemplazándolo por un impuesto global con tasas progresivas y establece una forma de imposición general y unificada a las utilidades de las empresas, independiente de su organización jurídica. También se sustituye el actual régimen de incentivos fiscales a la inversión por uno en función de polos de desarrollo, ocupación de mano de obra y promoción de áreas deprimidas.

13. La Delegación de Bolivia manifestó estar conciente de la excesiva dependencia de la recaudación tributaria del comercio exterior, lo que la hace intrínsecamente inestable y sujeta a imprevisibles y marcadas oscilaciones que perturban la realización de un programa sostenido de inversiones públicas. Con el objeto de disminuir el impacto de esta característica y aumentar los ingresos fiscales, el Gobierno se encuentra estudiando entre otros -además de la reforma tributaria ya aprobada- una reforma del sistema de regalías mineras, modificaciones a los impuestos al papel sellado y timbres y una revalorización de activos. El Grupo ad hoc de la CEPCIES estimó que son de la mayor importancia para el desarrollo del país las mejoras del sistema tributario tendientes a disminuir su dependencia del comercio exterior y a aumentar el ahorro público.

14. La Delegación de Bolivia expresó además que el Gobierno está encarando la eliminación paulatina del sistema de la renta destinada y uso de recursos propios, es decir, de aquellos impuestos creados para fines específicos. Dichos impuestos distorsionan la correcta asignación de los escasos recursos del Gobierno y se aplican a fines que pueden no estar de acuerdo con los objetivos de desarrollo nacional. Dentro de este marco de referencia tiene extrema importancia el Sistema de Caja Unica según el cual la renta destinada y los recursos propios de las diferentes entidades públicas deberán ingresar al Tesoro Nacional y salir por esta misma vía de acuerdo a los presupuestos por programas.

15. Dentro de las políticas de racionalización del gasto público tienen importancia los estudios para establecer un Sistema Nacional de Compras y Suministros -que permitirá racionalizar las adquisiciones del Gobierno- y las medidas para reorganizar y mejorar la eficiencia de las empresas públicas. La Delegación de Bolivia hizo notar que es propósito del Gobierno reducir los montos anuales de transferencias a dichas empresas a través de políticas de reajustes de tarifas que les permitan cubrir sus costos de producción y no acelerar el crecimiento vegetativo de los gastos corrientes del Gobierno.

16. En el transcurso del año 1974, el Gobierno de Bolivia, con el propósito de estructurar la acción pública en el proceso de desarrollo, dictó las disposiciones legales siguientes:

i. Decreto Ley aprobando la Ley Orgánica del Ministerio de Planeamiento y Coordinación de la Presidencia de la República, que constituye a dicho Ministerio en el organismo central del sistema de planeamiento y en el coordinador de la acción de los distintos ministerios y entes públicos.

ii. Decreto Ley aprobando la Ley del Sistema Nacional de Planeamiento, que establece normas para el proceso de preparación, evaluación, ejecución y control de planes y programas de desarrollo económico y social.

iii. Decreto Ley aprobando la Ley del Sistema Nacional de Proyectos que abarca todo el proceso de identificación, preparación, evaluación y financiamiento de proyectos, así como el control de los mismos.

iv. Decreto Ley creando el Instituto Nacional de Preinversion (INALPRE) cuyos objetivos primordiales son otorgar financiamiento y asistencia técnica para la realización de estudios de preinversión y organizar, coordinar y orientar la actividad de preinversión en el país.

v. Decreto Ley creando el Instituto Nacional de Financiamiento (INDEF) cuyos objetivos principales incluyen canalizar, coordinar y conducir las negociaciones del financiamiento externo del sector público del país y estudiar la capacidad de endeudamiento del país y las condiciones del mercado financiero internacional.

17. El Grupo ad hoc de la CEPCIES se enteró con interés de la nueva organización institucional del planeamiento en Bolivia y del funcionamiento de INALPRE e INDEF, cuya constitución permitiría superar obstáculos que tradicionalmente perturban el crecimiento de los países en desarrollo.

18. La Delegación de Bolivia informó que para fines del corriente año se publicará el Plan Quinquenal de Desarrollo 1975-79. El Grupo ad hoc de la CEPCIES destacó la importancia de dicho propósito, que definirá concretamente la estrategia de desarrollo del Gobierno, y de los Planes Operativos Anuales -de los cuales ya se conoce el correspondiente a 1975- que permiten una mejor coordinación entre los programas de inversiones y las disponibilidades financieras.

D. POLITICA MONETARIA

19. La Delegación de Bolivia dio a conocer la política monetaria y crediticia del Banco Central para el presente año que persigue satisfacer las necesidades de liquidez de la economía dentro de límites compatibles con la estabilidad de precios y el crecimiento del producto interno bruto. Dentro de ese marco de referencia el programa monetario proyecta un aumento del 19.9 por ciento en la emisión primaria y la expansión del crédito interno requerida para el financiamiento fiscal. El programa monetario prevé además una expansión moderada del crédito al sector privado, destacando la Delegación la continuidad en los esfuerzos de las autoridades monetarias para orientar el crédito a los sectores productivos.

20. El Grupo ad hoc de la CEPCIES expresó su preocupación sobre el efecto que podría tener la expansión monetaria, como consecuencia del déficit fiscal sobre el nivel de precios internos y el nivel de importaciones. La Delegación de Bolivia manifestó que la expansión monetaria era compatible con la variación prevista en los precios y que la evolución de estos últimos reflejaba una atenuación en su variación mensual a partir de mediados de 1974. Asimismo, informó el establecimiento de un mayor control de importaciones a través del crédito contingente y de mecanismos destinados a incrementar el ahorro privado. Estos mecanismos implantados en agosto de 1975 incluyen la creación de depósitos bancarios a plazo fijo, con mantenimiento del valor en relación al dólar; la implantación de depósitos a plazo fijo en moneda extranjera, con emisión de certificados al portador; disminución del impuesto a la renta de los intereses percibidos en dichos depósitos y cierta restricción a los bancos en sus carteras de préstamos en favor de las actividades internas.

21. La Delegación destacó también la política salarial que viene persiguiendo el Gobierno desde enero de 1974 que se sintetizan en un congelamiento general de salarios en el sector público con los objetivos de controlar los aumentos de precios y modificar el presupuesto fiscal de gastos en favor de los egresos de capital. En el sector privado los incrementos salariales deberán estar ligados a los aumentos en productividad. En la opinión de la Delegación de Bolivia estas medidas han contribuido a los resultados percibidos en el nivel de precios.

E. SECTOR EXTERNO

22. En relación a la evolución del comercio exterior, la Delegación informó sobre los resultados favorables obtenidos en la balanza comercial durante 1974 que permitió un superávit en la cuenta corriente de la balanza de pagos, que unido a los ingresos netos de capital resultó en una acumulación de reservas del orden de los US$ 112 millones. La Delegación destacó la prevalencia de altos precios internacionales para sus productos de exportación, los primeros meses del año, como el principal factor para esa situación. Sin embargo, la desmejora en los términos de intercambio, a partir de mediados de 1974, ha determinado que las perspectivas del sector externo no se presenten muy favorables para el período 1975-76, cuando se espera cierta pérdida de reservas. Esto se refleja en las proyecciones de balanza de pagos preparado por el Banco Central de Bolivia, que se acompaña como anexo a este informe.

(Continuará)

La Iglesia chilena enfrenta el recelo del régimen militar

Por FERNANDO MARTINEZ

ANTIAGO DE CHILE, EMBRE (IPS).- El hecho importante de la última ana, en lo que hace al en- amiento que vienen sos- ndo la Iglesia de Chile y el rno de la Junta Militar, o constituido por el im- onante acto litúrgico cele- o en la Catedral de San- , donde, bajo la presidencia Cardenal Raúl Silva Henri- , se reunieron miles de s para expresar su soli- dad con el prelado y con la ia chilena.

l día cuatro del corriente decisión del jefe de la zona stado de emergencia de la ncia de Santiago, General rigada Rolando Garay, ha- prohibido todo tipo de cha, procesión o grinación, que precediese a ctos litúrgicos del 8 de mbre, en celebración del de la inmaculada. Los os de Santiago habían lto realizar tales con- oraciones en el santuario aipú, ubicado a 15 kilóme- del centro de la capital a, hasta donde los fieles se darían en peregrinación. l día siguiente, los obispos ares de Santiago y los ios Episcopales de la diócesis, dieron a conocer municado en el cual mani- n su decisión de suspender los actos religiosos pre- para el día 8 en el San- de Maipú, como forma de sta por la determinación fe de la zona militar.

a decisión fue dada a er por el Obispo Auxiliar que Alvear, en una ración pública denominada "La Iglesia protesta con Dolor".

"Bajo el imperio de estas condiciones - decía la declaración obispal -, hemos decidido suspender en su integridad la celebración prevista para el día 8 en el santuario nacional de Maipú. Hemos dispuesto, además - agregaban - como signo de nuestra dolida respuesta ante una situación tan inesperada como extraña a nuestras tradiciones, que durante todo el día 8 de diciembre no tenga lugar acto litúrgico alguno en el Santuario de la virgen del Cármen, madre y reina del pueblo de Chile".

"Estas disposiciones nuestras - agrega la nota - no implican y no han de ser interpretadas como una renuncia al ejercicio ulterior de los derechos y obligaciones que nos competen como sociedad fundada por Jesucristo para el libre anuncio del evangelio, en todo tiempo y lugar, y bajo todas las legítimas consagradas por el derecho y la tradición de nuestro pueblo".

Tras señalar que los objetivos de la celebración del 8 de diciembre eran "culminar el mes de María en fiesta que nuestro pueblo siente tan cercana", "celebrar la eucaristía con nuestro pastor Cardenal Raúl Silva Henriquez" y "ofrecer a todos nuestros hermanos chilenos el servicio de la reconciliación mediante la paz y la justicia".

Al acto litúrgico en el templo de Maipú tenían previsto asistir altas autoridades del gobierno de la Junta Militar.

En su declaración los Obispos manifestaron que "nos duele el significado del bando (que prohibió la peregrinación) y sus consecuencias, las restricciones decretadas por el bando número 91 afectan de modo directo a la naturaleza misma, esencialmente comunitaria del acto religioso a que habíamos convocado. Perjudican además, decisivamente, el clima de confianza y espontaneidad indispensable para una celebración religiosa de estas proyecciones, generando un ambiente disuasivo e intimidatorio".

El mismo día en que hizo su arribo al país, procedente de Roma, el Cardenal Raúl Silva Henriquez, el presidente de la Junta Militar de Gobierno, General Augusto Pinochet Ugarte, hizo declaraciones en la sureña ciudad de Concepción 580 kilómetros al sur de esta capital - diciendo que "no existe ningún problema entre el gobierno y la Iglesia Católica".

En la oportunidad Pinochet agregó que "nosotros nunca hemos prohibido que se efectúen procesiones, solamente lo hemos hecho con las marchas y manifestaciones políticas, ya que están prohibidas desde hace dos años porque así lo establece el estado de sitio. La procesión no la hemos prohibido", recalcó.

Días más tarde, en la ciudad de Valdivia, Pinochet indicó que "encantado conversaré con el Cardenal", en respuesta a declaraciones del prelado chileno, quien a su arribo al país

(Pasa a la página 11)

Año de retrocesos en lo interno y lo internacional para la URSS

Por Francois Delattre
Especial de IPS

MOSCU, (IPS). La devolución, por parte de China, de la tripulación del helicóptero soviético que hace 21 meses sobrevoló el espacio aéreo chino, significó un buen final de año para las relaciones Moscú - Pekin, pero en el conjunto de su política exterior, la URSS no tuvo un buen 1975, marcado, sobre todo, por la suspensión del viaje de Brezhnev a Estados Unidos para firmar el segundo acuerdo Salt.

1975 que es el año número 58 desde la Revolución de Octubre y el número 11 de la gestión de Leonid Brezhnev como Secretario General del Partido Comunista de la Unión Soviética (PCUS) y que marca asimismo el final del noveno plan quinquenal, se inició en un clima de incertidumbre, originada en una sorda lucha por el poder.

De esa batalla, ha salido triunfante Brezhnev - en marzo fue destituido de sus funciones Alexander Shelepin, que estaba al frente de los sindicatos y que había sido jefe de la Policía Secreta - KGB - quien se perfilaba como aspirante al trono -; pero el número uno del Kremlin está físicamente deteriorado, mientras que nuevamente la agricultura le jugó una mala pasada.

Para Brezhnev, el año se cerró en medio de duros esfuerzos para controlar la redacción del informe central al XV Congreso del PCUS, que realizará en febrero próximo y que deberá tomar en cuenta el fracasado proyecto de viaje a Estados Unidos, el déficit agrario, la suspensión sin fecha de la conferencia de partidos comunistas europeos, la alineación de varios partidos comunistas - de Italia, Francia, España y Yugoslavia, entre otros - en una especie de "frente autonomista".

Sin duda el jefe del Kremlin hará valer , y con razón, la concreción de la Conferencia de Seguridad y Cooperación en Europa (CSCE) de la que fue mentor y abogado concluida este verano en Helsinki.

Pero el prestigio y la influencia de la Unión Soviética en Medio Oriente fueron seriamente afectados este año, en agosto, siendo la URSS copresidente de la Conferencia de Paz de Ginebra, no fue advertida por Estados Unidos y Egipto acerca del acuerdo provisorio de retiro en el Sinai, logrando entre El Cairo y Jerusalen con la mediación de Kissinger.

En el sudeste asiático, es presumible que actualmente la influencia soviética en Vietnam sea menor que la de China, mientras que Camboya recorre un camino de no alineación.

En Africa, la Unión Soviética ha obtenido éxitos, sobre todo en Angola, donde apoya con armas y dinero a las tropas del Movimiento Popular por la Liberación de Angola (MPLA, dirigido por Agostinho Neto) mientras China sostuvo al Frente Nacional por la Liberación de Angola (FNLA), dirigido por Holden Roberto), aliado del Zaire, del régimen racista de Sudáfrica, de diversas multinacionales, de algunos países europeos como Francia, y de Estados Unidos.

Sin embargo, la política africana de Moscú puede crear serias asperezas en las relaciones planetarias que la Unión Soviética mentiene con Estados Unidos.

Fue precisamente por el caso de Angola que la visita a Moscú que el Secretario de Estado norteamericano, Henry Kissinger, debía realizar en diciembre, fue postergada para enero, no descartándose que tampoco pueda concretarse en ese mes.

El exito de la conferencia de Helsinki, es por su parte, un arma de doble filo. Este año, en nombre del "espíritu de Helsinki", los presidentes de Francia, Alemania Federal e Italia, Giscard D'Estaing, Walter Scheel y Giovanni Leone, respectivamente, fueron a Moscú a pedir que la distensión política fuese acompañada por una aminoración de la que llamaron "competencia ideológica".

Dentro de las fronteras del Este europeo. Rumania evidencia tendencias a desligarse del Pacto de Varsovia - Alianza político - militar de la Europa Socialista, con hegemonía soviética - y cabe destacar que este año, Bucarest asistió, en calidad de observador, a la conferencia de países no alineados que se realizó en la capital peruana.

Desde 1965, se registro en la Unión Soviética una cosecha de cereales peor que la de este año: según los cálculos más optimistas, se produjeron 137 millones de toneladas de granos, es decir, 60 millones menos que los necesarios para abastecer a los 250 millones de habitantes de la URSS.

En los tres últimos años, el de 1975 es el segundo desastre agrícola, que costará al estado no menos de 50 mil millones de rublos, cifra que representa un tercio del balance anual soviético. (Oficialmente en Moscú, un rublo vale 0.91 dólares, pero en el mercado negro de Viena, 1 dólar vale 4 rublos).

Aparentemente Moscú se ha fijado para 1976 tres objetivos:.

A) Consolidar la economía apoyándose sobre todo en las fabulosas reservas naturales de su territorio, realizando una programación más realista y acentuando la disciplina del trabajo.

B) Dar nuevo impulso a la distensión, en particular con Estados Unidos, tratando de concretar un nuevo acuerdo en el merco de las conversaciones sobre limitación de armas estratégicas (SALT), antes de que los progresos técnicos de la industria bélica conviertan en una pompa de jabón los acuerdos de Vladivostok de 1974.

C) Reconquistar el control del movimiento comunista, tanto en el interior del Pacto de Varsovia como en el marco del conjunto de Partidos comunistas occidentales que no están en el poder.

El 24 de febrero próximo se abrirá el XXV Congreso del PCUS y el mismo día, por extraña coincidencia, se iniciará la campaña presidencial en Estados Unidos.

Son dos hechos políticos de extrema diferencia entre sí, pero que tienen sin embargo un común denominador: por esos eventos pasará quiza la mayor parte de los fermentos que decidirán el perfil político, económico y militar de lo que resta de los años 70.

La política y la explotación del carbón en Estados Unidos

Por Víctor Alba

WASHINGTON, D.C. (ALA) - Así como Nixon era, políticamente, un escéptico -- o un cínico, para quienes han leído su última sugerencia de que con el fin de restablecer la "fibra moral" del país se necesita una nueva guerra ---, Ford es un dogmático.

Conservador por convicción- en ciertas cosas hasta reaccionario, es decir, partidario de volver atrás-, su política se adhiere siempre a sus ideas, incluso cuando esto podría perjudicar sus perspectivas electorales. Sospecho que Ford cree que el país es tan conservador como él y que, por esto, lanza ideas conservadoras convencido de que le ganarán votos. Hasta noviembre de 1976, nadie sabrá si acierta.

En todo caso, ha tomado una iniciativa a la que el gran público no ha prestado atención - - porque no es espectacular y la prensa, en consecuencia, no la ha desplegado en primera página --. Pero es una iniciativa de consecuencias incalculables, gravísimas.

El Secretario del Interior, que administra los recursos naturales, las tierras y el subsuelo propiedad de la nación, después de consultar con Ford, ha decidido vender a empresas privadas los derechos de explotación de la parte del subsuelo que contiene carbón aún sin explotar y del suelo que contiene pizarra.

La nación -- la Federación , como dicen en este país donde el nacionalismo nunca ha estado de moda ---, posee grandes extensiones con reservas importantísimas de minerales. En algunos casos, se mantienen preconcebidamente sin explotar, para que puedan servir de reservas en caso de guerra. La marina, así, tiene a sus disposición campos petrolíferos abundantes en California (que Nixon intentó entregar a empresas privadas, valiéndose de la crisis de la energía, con lo que las fuerzas armadas, en caso de contienda, se habrían encontrado dependiendo por entero de las compañías petroleras).

Grandes depósitos de pizarra en el Noroeste pueden proporcionar ingentes cantidades de petróleo, si se explotan debidamente. Algunos han sido ya arrendados a compañías norteamericanas y hasta una japonesa. Las primeras son casi todas propiedad de los consorcios petroleros. Estos poseen, además, la mayoría de las minas de carbón del país, muy abundantes y ricas. Las compraron cuando eran poco rentables, previendo la crisis de la energía. De este modo, las compañías petroleras se aseguran del control de la energía en el futuro , pase lo que pase, con el crudo árabe.

Pues bien, con la orden del Secretario del Interior, las reservas de carbón no explotadas -- algunas de las cuales estaban destinadas a las fuerzas armadas en caso de conflicto --, quedarán a disposición de las empresas mineras -- de hecho, petroleras--. Quienes hasta ahora no arriesgaron ni un centavo para poner en valor esos recursos, podrán ahora, a cambio de unas cantidades relativamente menores, enriquecerse con el carbón, que la carestía del petróleo vuelve a hacer altamente rentable.

Deberán invertir, es cierto, para poner en explotación estas reservas. Pero obtendrán beneficios enormes. Y eso ni siquiera con un cambio apreciable en el desempleo, porque con los métodos modernos de extracción del carbón desde la superficie, se necesitan más máquinas que hombres. Las leyes exigirán a esas empresas que cumplan ciertos requisitos relativos a la ecología, pero así y todo el negocio será espléndido. Además, bajo los gobiernos de Nixon y Ford, la administración no se ha mostrado severa - al contrario - en hacer cumplir esas reglas ecológicas.

De este modo, Ford contesta a los senadores y representantes que han sugerido que el Estado explote, a través de empresas autónomas de capital público, los recursos energéticos que todavía están en poder de la nación, para obligar a las empresas privadas a mantener precios que se relacionen con el costo de obtención y no con los caprichos de los emires y jeques árabes.

Bajo, Nixon, se dio ya la orden de vender los derechos de explotación de 16 mil millones de toneladas de reservas carboníferas públicas, en el Oeste, en unos quinientos contratos. Pero las condiciones eran tan extravagantemente benévolas, que hubo protestas airadas y el Secretario del Interior "congeló" la decisión. Ahora, revisadas las condiciones y aumentado el precio, se pondrán en venta las mismas concesiones y otras más. Esto ha sido posible porque el Secretario del Interior Morton, un político , ha sido substituido por Kleppe, que procede del mundo de los negocios y que se ha negado a que se realicen nuevos estudios sobre las consecuencias ecológicas de la posible explotación de tan enormes reservas de carbón.

Las asociaciones privadas de defensa de la ecología han anunciado que recurrirán a los tribunales para bloquear esta orden de venta, alegando que se adoptó sin consultarlas, como prescribe la ley.

De todos modos, la preocupación por la energía probablemente dé a Ford , en última instancia, la victoria no sólo sobre la ecología, sino también sobre los intentos de crear empresas públicas para explotar en beneficio común los bienes de la nación, en vez de entregarlos a empresas privadas. (ALA)

NOTICIA DE PERFIL

Al comenzar el año

Este año será muy lindo para todos porque han comenzado con el feriado del jueves; ayer fue viernes de soltero, hoy es sábado inglés y mañana domingo de descanso, con un poco de buena suerte, podrá usarse pasado mañana como san lunes y de esa manera recién comenzaremos a trabajar el martes 6 siempre que no se quiera honrar a los reyes Magos o a algún tío nuestro que se llame Melchor, lo cual nos permitirá comenzar a trabajar recién el miércoles próximo para cruzar rápidamente el término de 48 horas y colocarnos nuevamente ante la perspectiva de otro viernes de soltero, otro sábado inglés, y otro domingo de descanso.

Con esto quiero decir, en términos de franqueza, que deseo para todos un año laborioso, pero sin exageraciones porque éstas siempre son malas y perjudican a la salud. La mención de esta última palabra aumenta otro ingrediente al torrente de mis buenos deseos y es que anhelo una buena salud para todos, aunque eso perjudique a nuestros amigos los médicos. Que los sanos sigan sanos y que los enfermos sean curados, aunque para "curarse" hay que estar sanos y esa es una de las grandes contradicciones que vivimos cotidianamente porque no me negarán ustedes que los enfermos tienen pocas ganas de "curarse". Yo les deseo que puedan "curarse" de vez en cuando y no precisamente los viernes porque esa noche suelen haber muchos chismosos.

Yo deseo para ustedes que en 1976 se vean libres de chismes y de chismosos y chismosas. Cuando una persona de éstas ha logrado ingresar en el sagrado recinto de un hogar, la felicidad huye despavorida para dejar sitio a la discordia entre dos cónyuges que hasta ayer se amaban tiernamente y donde la mujer llevaba sus cuernitos como si fueran espinillos. Pero llega el chisme cruel y arrasa con todo. Y la sombra de la desconfianza se apodera del hogar. Y la mujer comienza a dudar del marido y el amor se acaba porque no hay cosa que duela más que la desconfianza. Por eso, es mejor cerrar las puertas a las chismosas y no hacer caso de cartas anónimas ni de llamadas telefónicas de personas que no se identifican. Que nunca los chismes, ni los "cuentos", pueden filtrarse en sus hogares en el año que comienza y si por desgracia sucediera lo contrario, pueden buscarme en el periódico donde yo les daré gratuitamente algunos consejos para convertir en realidad si se tratara de calumnias, o para hacer frente con dignidad a esos comentarios antojadizos, que generalmente se refieren a antojos que uno tiene.

Generalmente, los moralistas suelen hablar del dinero con desprecio y hasta se han atrevido a llamarle el "vil metal" Yo no puedo engañarles. Yo tengo que decirles que el dinero es necesario porque - como dijo alguien - con platita hasta la pobreza es aceptable. Por eso, les deseo que ganen mucho dinero. Sin hacer macanas, esosi. Porque la plata adquirida mediante crímenes, o robos, o fabricación o tráfico de cocaína, o mediante el aprovechamiento de un cargo público, generalmente no sirve para ser feliz, Que ganen mucha platita. pero que la ganen bien y no como mi tis Restituta, que un día de estos les contaré

Así comenzamos 1976, frente a la máquina de escribir y pensando en la felicidad de todos los amigos de PRESENCIA

PAULOVICH

Mejoran centro de recreación en baños termales de Pazña

ORURO, 2 (PRESENCIA).- En la vecina población de Pazña (83 kilómetros de esta ciudad) en la provincia Poopo, viene tomando forma, cada vez más definida, un moderno y cómodo Centro de Recreación y Turismo, en torno a sus famosas aguas termales.

La obra, una de las más importantes emprendidas dentro de su índole en las provincias orureñas, es impulsada por la Alcaldía Municipal de Pazña, a cuya cabeza se encuentra el joven suboficial mayor Guillermo Zenteno Gutierrez.

Pese a su trascendencia y magnitud, el Centro de Recreación y Turismo no es sino una parte de la activa labor que desarrolla la Comuna de Pazña en pro del mejoramiento urbano de la población, en cuyos programas participan sus habitantes, así como algunos soldados del regimiento ranger "Mendez Arcos" con base en Challapata.

BAÑOS TERMALES

Los baños termales de Pazña, junto con los de Santiago de Urmiri, aledaños a los primeros, son famosos no solamente en Oruro, por las propiedades medicinales, que se les asigna, sino en todo el país. En épocas anteriores, muchas familias orureñas solían trasladarse a Pazña para gozar de esas fuentes termales, aprovechando las festividades religiosas o cívicas.

Actualmente, por diversas circunstancias - entre ellas el deterioro de los baños - esa corriente turística disminuyó notablemente. Los baños, que eran de propiedad particular, pasaron a poder de la Alcaldía de Pazña en 1962. Sin embargo, su mantenimiento fue descuidado, hasta quedar sus instalaciones virtualmente en ruinas.

En fecha reciente, el suboficial Zenteno Gutierrez que fue designado en principio interventor de esa Comuna y, posteriormente, (abril de 1975) Alcalde Municipal, emprendió la tarea, juntamente con personas representativas de Pazña, de convertir los baños y zonas vecinas en un verdadero Centro de Recreación y Turismo, explotando los beneficios que ofrecen sus renombradas aguas termales y su enlace con las vías de comunicación ferroviaria y caminera. La ferrovía internacional al sur y la denominada Carretera Panamericana pasan por el pueblo.

El proyecto, para un futuro inmediato, contempla la inclusión en el Centro de Recreación y Turismo de los baños termales de Santiago de Urmiri. Actualmente, en su primera fase se está incluyendo la remodelación y ampliación de la piscina de los baños de Pazña y la modernización de los baños individuales. La entrega de estas obras está programada para el próximo 6 de Enero.

En la segunda etapa se construirán locales, para dotarle de servicios de alojamiento, bar y restaurant; además de campos deportivos, entre los que figuran canchas de fútbol, baloncesto y volibol. Luego se incluirán en el plan los baños de Santiago de Urmiri. Como otro lugar de atracción religiosa y turística, las autoridades comunales citan también la Iglesia del Señor del Gran Poder, situado en la misma región.

Cuando el proyecto esté totalmente terminado, Pazña se convertirá en un lugar de afluencia turística importante, ya que, a la vez de brindar sus atracciones naturales, estará en posibilidades de ofrecer distraccion y comodidad a los visitantes.

Pazña está ubicada, además, en una importante región minera. Próxima a ella se encuentran, entre otras, las minas de Avicaya y las instalaciones de la Empresa "Estaño".

OBRAS URBANAS

Fuera del Proyectado Centro de Recreación y Turismo, la Comuna de Pazña está llevando a cabo una serie de trabajos de mejoramiento del pueblo. Los vecinos ayudan, con su aporte de brazos, dos veces al mes, en forma voluntaria. Generalmente, para estas labores suelen concentrarse alrededor de 300 personas.

Entre esas obras, figuran la conclusión del local del colegio secundario de Pazña, el empedrado de la plaza y otras tareas similares. Tambien prestan su concurso ocho soldados del regimiento ranger "Mendez Arcos", acantonado en Challapata. Varios de ellos son especializados en construcciones. Aparte de ayudar en obras de bien colectivo, tiene la oportunidad de mejorar sus conocimientos, ya que reciben guía e instrucción de los técnicos que dirigen las obras.

Los trabajos que se ejecutan en Pazña, son financiados por la propia Alcaldía Municipal.

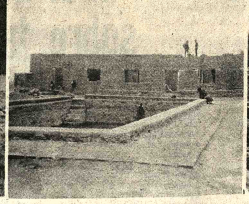

MEJORAS.- Los baños termales de Pazña son remo para formar parte de un centro de recreación y turis construye la Alcaldía local. La piscina está siendo reco y ampliada. Por otra parte, efectivos del regimiento "Mendes Arcos" ayudan en el mejoramiento de calles de la población

El año pasado fue para Potosí lleno de hechos inesperados

Por WILSON MENDIETA PACHECO

El año que concluye fue activo y de hechos inesperados en Potosí. En algunos casos, aparte de conmover a los 100.000 habitantes de la Villa Imperial, la repercusión fue nacional y hasta continental.

En enero, la población de Urmiri, a 60 Kms. de la ciudad, allá en las escondidas serranías de la Cordillera de Los Frailes fue abatida por un aluvión geológico, dejando como saldo varios muertos y centenares de personas sin techo.

En julio, Potosí, se sacudió de dolor por el fallecimiento súbito del Prefecto del Departamento, Tcnl. Wálter Coussin Frontaura, quien fue reemplazado -por primera vez en la historia- por un sacerdote, el actual gobernador distrital, Pbro. José Zárate Victoria.

Durante 1975, en la Villa Imperial se reactualizaron las investigaciones sobre los descendientes del Libertador Simón Bolívar, dando lugar a polémicas en el exterior y hasta la visita de periodistas de Venezuela, en la búsqueda de datos y referencias.

En el Sesquicentenario de la ascensión de Simón Bolívar a la cúspide del Cerro de Potosí, por descuido de algunos funcionarios, se cometió el grave olvido de no llevar las banderas de los países bolivarianos para su ización y la tremenda falla originó una serie de notas de buen humor y de críticas que figurarán en las ya famosas crónicas potosinas.

En el acontecer universitario, destaca el hecho de que, rompiendo una vieja tradición que se convirtió en derecho, un ingeniero agrónomo fue designado Rector de la Universidad "Tomás Frías", echando por tierra las costumbre de que un abogado debe o tiene que ser la máxima autoridad de esta Casa de Estudios. El Ing. Juan Aitken, es el nuevo Rector.

El retiro masivo de casi cuatro decenas de funcionarios de la Universidad "Tomás Frías" también figuró como hecho saliente en los 365 días, colocando a las autoridades de la entidad académica en comentarios y duras críticas.

El Presidente de la República, en 1975, visitó dos veces la Villa Imperial. La primera en la inauguración del poliducto Sucre-Potosí , construido por YPFB, y, luego, para el sesquicentenario de la ascensión del Libertador Bolívar al Cerro Rico.

El Ministro que, más veces visitó la capital colonial fue el de Minería y Metalurgia Gral. José Antonio Zelaya, cuyo conocimiento de la región y de sus gentes le han hecho acreedor a simpatías y hasta a confidencias de los problemas potosinos.

El viaje oficial del Prefecto del Departamento Pbro. José Zarate Victoria, a Salta, Argentina, a una reunión internacional sobre integración y complementación fronteriza, no debe pasar inadvertido pues destaca tanto por sus resultados, cuanto porque significó sacar a Potosí de algo parecido a aislamiento voluntario o involuntario.

A fines de noviembre se realizó en esta capital el III Encuentro Nacional de Periodistas, hecho que constituyó algo más que sobresaliente en lo que va del año.

En el quehacer deportivo, con tintes de incontrolada emoción y alegría, la clasificación del Club Independiente Unificada, para la segunda fase del torneo nacional de fútbol, adquirió fiesta en el Sumac Orcko.

El año que concluye, tuvo un epílogo doloroso y trágico para la ciudad cuna de Alonso de Ibáñez, El múltiple asesinato en Córdoba, Argentina, de cinco universitarios de Potosí, conmovió a toda la población y el llanto, general evidenció el sentimiento solidario de los pobladores de esta tierra, en estos trances que conmocionan al continente, que asustan al más intrépido y enmudecen al más frío, en las reacciones individuales.

Ha pasado 1975. Los hechos enumerados , más están enfocados desde el plano de la noticia.

Exitosa prueba de la red de micro-ondas

ORURO, 2 (PRESENCIA) - Dentro de las pruebas que se hacen del sistema de microondas que pronto pondrá al servicio público la Empresa Nacional de Telecomunicaciones, se produjo un contacto múltiple, entre las ciudades de Oruro-Cochabamba, Santa Cruz y La Paz. En la prueba intervinieron periodistas de esas capitales. Los resultados se consideraron satisfactorios.

Oruro, Cochabamba, Santa Cruz y La Paz forman parte de la red troncal de microondas, cuya puesta en servicio se proyecta para el siguiente mes de marzo. Pudo ser librado el uso público con anterioridad, ya que las instalaciones, prácticamente, están terminadas. El retraso se debe a la demora que experimenta la conclusión de los edificios correspondientes.

Durante las pruebas registradas, los técnicos Mario Encinas y Edwin Vargas especializados en microndas en el exterior, dieron amplia explicación, del sistema y de los equipos instalados por la General Electric Company. Señalaron que la instalación tiene capacidad para 960 canales, además para la transmisión de emisiones televisivas, tanto en blanco y negro como en colores.

Sin embargo, en lo que se refiere a canales, a Oruro solamente fueron asignados 42 para telefonía, lo que representa una disminución de la cantidad que, originalmente, se hizo conocer. De esta manera, Oruro, tendrá 18 canales de telefonía, para operar con La Paz, ; 12 con Cochabamba y 12 con Santa Cruz. En telegrafía tendrá en total 24 canales.

Se dijo que los equipos son completamente modernos y automáticos, como ejemplo se citó que el control de la estación repetidora de Negro Pabellón se realiza desde Oruro, mediante conmutadoras que, llegado el caso, detectan cualquier desperfecto. El servicio será ininterrumpido, de producirse un corte de energía eléctrica, automáticamente entra en funcionamiento el grupo electrógeno respectivo y si este también fallara, es reemplazado mediante acumuladores.

Rifa de una Casa

Rotary Club de Villazón, comunica a los poseedo de los números de su Primer gran Rifa Millonaria, que bería llevarse a efecto el próximo 6 de Enero, ha s postergada para el 22 de Mayo de 1976 postergablemente.

Villazón, Diciembre de 1975

Almacé

O depósito se requiere en zo céntrica, mínimo 120 ms2.- 100 Llamar horas oficina teléfono 204

Contador o Economista

Se precisa Administrador Gerente para Mutual de Seguros con título Universitario o egresado Contador, Economista, Auditor o Administrador de Empresas, a tiempo completo. Los interesados deben presentar su Curriculum Vitae y pretensión de sueldo - Dirigirse a Casilla 3077 La Paz - hasta el 15 de Enero.

Cocinera

Preciso muy competente, inú presentarse sin certificados. Referencias: Calle 11 Nº. 7836 Calacoto - Teléfonos: 82368 y 8242

Ya llegó !!!
aseptogyl
Pasta dental con calcio
Para toda la familia
DULCIFARMA S.R.L.
Calle 660 La Paz
"STAMBUK Ltda."
Calle Jordán 3128 Cochabamba

AVISO

Importante Empresa Industrial en Oru precisa los servicios de una Profesio Química con buenos conocimientos Bromatología.

Enviar Curriculum Vitae y fotografía Casilla Nº 370 ORURO.

CURSOS VESTIBULARES
EN EL INSTITUTO MATEMATICO-INICIO: LUNES 5
PREPARACION PARA INGRESO A LA UNIVERSIDAD
AUTORIZADO POR RESOLUCION MINISTERIAL Nº 389 -PLAZAS LIMITADAS
Informese e inscripciones:Av.Mcal.Santa Cruz1295-2do.piso(esq.Colón)Telf.63617

Banco Central de Bolivia

LICITACION PUBLICA Nº 1/75 - A

CONSTRUCCION DE SU NUEVO EDIFICIO EN LA CIUDAD DE LA PAZ

El Banco Central de Bolivia, de conformidad con la Resolución de Directorio Nº 5144 de fecha 29 de Diciembre de 1975, convoca a propuestas para la construcción de su nuevo edificio cuyas características generales son las siguientes: 33.500 metros cuadrados de construcción distribuidos en 31 plantas con estructura de hormigón pos - tensado, a construirse en el terreno ubicado en la esquina de las calles Ayacucho y Mercado de la ciudad de La Paz, Bolivia.

La presente convocatoria es de carácter público nacional e internacional, pudiendo intervenir las empresas constructoras nacionales de primera categoría inscritas en el Registro de Firmas Constructoras de Obras Públicas y en la Cámara Boliviana de Construcción y las empresas extranjeras de alta y reconocida categoría que cumplan con los requisitos establecidos en el Decreto Supremo Nº 10120 de fecha 2 de Febrero de 1972.

Los pliegos de Especificaciones Administrativas, Técnicas, Planos y demás documentos, pueden ser adquiridos en la ciudad de La Paz, a partir de la fecha, en las oficinas del Banco Central de Bolivia, División Técnica, 2º piso, calle Ayacucho esquina Mercado Nº 308.

El precio de los documentos es de $b. 10.500,—

Las propuestas deberán ser presentadas con las formalidades de Ley, en las oficinas de la Secretaría de la Presidencia del BANCO CENTRAL DE BOLIVIA, hasta horas 16.00 del día Miércoles 31 de Marzo de 1976, calle Ayacucho esquina Mercado, 2º piso.

La Junta de Licitaciones se reunirá el mismo día a horas 17 p.m. para proceder a la apertura de las mismas.

La Paz, 31 de diciembre de 1.975

Debates sobre Medio Oriente en la ONU pueden originar nuevo conflicto bélico

TEL AVIV, 2 (AFP) - Los bates sobre Oriente Medio en Consejo de Seguridad de la ONU puede "convertirse en una fuente de fricción suceptible de provocar un nuevo conflicto militar", afirmó hoy aquí el Jefe del Estado Mayor de Israel, General Mordejai Gur.

En una entrevista al diario al Hamichmar, órgano del Partido Mapam, el general Gur estimó que "algunos factores pueden servir como excusa para reanudar las hostilidades.

Los debates del Consejo de Seguridad, previstos para el 12 de enero, constituyen uno de los eventuales pretextos y el otro será la expiración del mandato semestral de las fuerzas de emergencia de la ONU en el Golán, que finalizará en mayo.

La expiración de ese mandato es siempre una fuente de tensión militar aguda en la región.

"La islamización progresiva del Líbano puede ser contraria a los intereses israelíes, pero constituye un asunto interno en el cual no podemos intervenir", indicó.

El general Gur mencionó tres hechos que pueden "exigir una revisión de nuestra actitud"

- El ingreso de fuerzas de países árabes vecinos (Siria).
- La participación del Líbano en dos estados (cristiano y musulmán).
- El hecho de que Beirut pierda el control sobre las poblaciones libanesas al norte de Israel.

"El ingreso de tropas sirias introducirá un cambio total de la situación militar. Pero no creo que debamos esperar modificaciones de ese género en un futuro inmediato", agregó.

El general Gur recordó que en septiembre de 1970 "los sirios supieron que estabamos dispuestos a intervenir en Jordania y eso les persuadió que sería mejor retirarse".

Después de recordar ese antecedente, Gur expresó su confianza en que "inclusive la OLP (Organización de Liberación Palestina) se dará cuenta que es mejor no llegar a una situación que obligue a Israel a revisar su actitud actual"

Elecciones municipales serán celebradas este año en España

MADRID, 2 (AP).- Como un o hacia la democratización las instituciones españolas, el epresidente para Asuntos del erior y Ministro de la bernacion, Manuel Fraga Irine, ha dicho que se celearan en enero elecciones nicipales en todo el país.

El día 18 serán renovados los los presidentes de utación (excepto Navarra, goza de un régimen adnistrativo especial), y el día a totalidad de los alcaldes de pitales de provincia (menos drid y Barcelona) y de ciuda- de más de 100.000 habitantes.

Los alcaldes de Madrid y rcelona son nombrados por el y.

Estas elecciones se realizarán acuerdo con una nueva ley obada hace dos meses por cortes.

Los candidatos deberán ser, aber sido, presidentes de la utación o diputados prociales, o bien alcaldes o cejales de la corporación correspondiente, o ser propuestos por no menos de mil vecinos.

La elección se verificará mediante votación secreta efectuada por los diputados, o concejales, siendo proclamado elegido al candidato que obtenga el voto favorable de las dos terceras partes del número legal de miembros de la corporación.

Hasta la entrada en vigor de la nueva ley los alcaldes eran nombrados por el Ministro de la Gobernación en municipios de más de 10.000 habitantes. En los demás eran nombrados por el gobernador civil de la provincia.

El mandato del alcalde, asi como el de presidente de la diputación, es por seis años.

Pero es propósito del primer gobierno del Rey que las elecciones se celebren conforme estaba previsto, aunque con unas modificaciones en el sentido de que el mandato de los vencedores se extienda sólo hasta noviembre del presente año.

Investigan el traslado ilegal de armas de Houston a México

HOUSTON, TEXAS, 2 P).- Un agente federal dice su agencia investiga varios sos de traslado ilegal de ars desde Houston a México.

Wayne M. Rothgeb, agente argado de la oficina de alol, tabaco y armas de fuego Houston, dijo que las instigaciones se han desarrolladurante varios meses.

"Parece que un número de tas sospechosas incluyendo a sustancial cantidad de nas adquirida aquí, ha sido viado a México", precisó.

Añadió que la oficina instiga además una media cena de grupos individuos ienes al parecer acumularon a cantidad de armas para nder mediante varias comas pequeñas en sitios de venta detalle y que armas comdas en Houston tienen valor ble en México, donde las seras leyes de venta de armas iicultan su comercio.

Rothgeb dijo que la instigación comenzó poco spués de la aprobación de la y de ventas múltiples de aras como parte de la ley de trol de armas de 1968. La ley uirió que todo concesionario orizado de venta de armas rmará en breve períodos ventas múltiples efectuadas dividuos.

"Hemos visto individuos adquirir doce armas en dos semanas", dijo. "Si no se trata de un vendedor de armas, entonces hay algo mal".

Rothger dijo que no se comete delito hasta que las armas trasponen la frontera. Sin embargo, dijo que se pueden plantear cargos delictivos si hay prueba o intento de hacer tal cosa;

"Recientemente hallamos cien armas que fueron a México", explicó. "Había autoridades mexicanas implicadas".

Dijo que las armas no son de alta especialización, como rifles militares de la clase III aunque si una variedad de armas que no requieren permisos especiales. Generalmente las ventas multiples involucran armas de mano de alto calibre.

40473 GAS

MENSAJE.- París (AP).- El Presidente Valery Giscar d'Estaing, junto a su esposa graba el mensaje de fin de año para la radio y la televisión francesa en el Palacio Elíseo. (Radiofoto AP).

Jefes chilenos analizan acontecimientos de 1975

SANTIAGO DE CHILE, 2 (IPS).- Para el miembro de la Junta Militar, almirante José Toribio Merino, Comandante en Jefe de la Armada, "el talento imaginativo de los chilenos, que han aprendido a no depender de un solo producto (el cobre), y que han tenido la imaginación para buscar nuevas líneas de exportación", es el acontecimiento relevante durante 1975, por su parte, el tambien integrante de la Junta, General Gustavo Leigh Guzmán, Comandante en Jefe de la Fuerza Aérea (FACH), dijo que los hechos más destacados fueron "el que se haya dado a conocer a la opinión pública los proyectos del nuevo código del trabajo, y el de reforma previsional"

Merino reconoció en rueda de prensa que 1975 fue un año más difícil que el anterior, desde el punto de vista económico, "pero, en cambio, en lo politico y en lo social, ha sido más fácil puesto que ha representado un período de grandes realizaciones donde se superaron grandes vallas que entrababan la marcha y despegue del pais", puntualizó.

"Con un precio del cobre disminuido en los mercados internacionales, se logró equilibrar la balanza de pagos, reduciendo los gastos fiscales, hecho que destaca una actitud de los chilenos, que han comprendido que no se puede depender de un solo producto, se han abierto mercados de exportación al extranjero, los que deberán mantenerse y ampliarse", añadió.

Consultado sobre las perspectivas marítimas del país, dijo que existe una respuesta muy positiva de todos los sectores frente al impulso que se pretende dar a ese sector.

"Se está avanzando en la extracción de recursos marítimos en forma racional, lo que permitirá una posterior industrialización de productos. Para lograr precios adecúados en la venta de estos productos, será necesario racionalizar su explotación para que estén al alcance de los chilenos y sean ubicados en los mercados internacionales", dijo Merino.

Informó también que un convenio que se firmara con España, en cuanto se refiere a la industria marítima, será muy positivo para Chile.

En Jerusalén

Preocupación por la auto-defensa crea campos para tiro al blanco

JERUSALEN, 2 (AP) Con el aumento de la criminalidad y la permanente amenaza de los ataques guerrilleros, existe en esta ciudad un campo privado de entrenamiento de tiro que está haciendo un gran negocio a la gran cantidad de personas que desea afinar la puntería.

En los avisos de los diarios se puede apreciar la creciente preocupación de la gente por la auto - defensa. Una compañía ofrece "balas calibre 38 de plástico, para múltiple uso", además de armas y blancos.

"Hay gran demanda del público, dijo un vendedor de pistolas de la compañía servicio de seguridad de vigilancia. "Tenemos un campo de tiro que funciona 11 horas diarias, seis días a la semana, y está lleno todo el tiempo"

Afirmó que más del 10 por ciento de los clientes son mujeres.

La compañía dijo que está importando balas de plástico para ser usadas en prácticas de tiro. Afirmó que no ofrecen peligro alguno, porque son muy blandas para hacer daño.

El vendedor de la empresa dijo que también estan "enseñando tiro rápido de combate con balas de verdad".

El refuerzo de las patrullas fronterizas y otras medidas de seguridad durante 1975 redujeron los ataques terroristas árabes. En todo el año 39 israelíes murieron en ataques de ese tipo, comparado con 60 en 1974.

Pero el delito dentro del país aumentó en 12,5 por ciento por lo que la gente toma precauciones. Un miembro del parlamento dijo que un crimen que se dijo era un ataque guerrillero, había sido en realidad obra de gangsters

El chófer de buses Ysrael Friedman fue asesinado en la margen ocupada del Río Jordán el mes pasado, aparentemente por guerrilleros. Pero el legislador Pessah Grupper dijo que encontró pruebas de que la víctima estaba involucrada en una pugna entre dirigentes sindicales árabes, empleadores y empleados públicos israelíes.

Grupper dijo que los israelíes estaban cobrando pago de sobornos a unos 50.000 árabes que trabajan dentro de Israel. El chofer había descubierto esto, amenazando con denunciarlo, y fue asesinado por una "mafia" árabe dijo Grupper. La policía no formuló comentarios.

Venta de arroz ENA

La Empresa Nacional del Arroz ENA, comunica a su distinguida clientela que, para facilitar la VENTA DE ARROZ, a partir de la fecha atenderá en su oficina regional de la

Av. 20 DE OCTUBRE esquina OTERO DE LA VEGA, en el siguiente horario:

De LUNES A VIERNES,
de 9.oo a 12.oo y de 14.oo a 18.30

SABADOS, de 9.oo a 12.oo

DIFERENTES CLASES DE ARROZ EN ENVASES DE:

65 kilos
46 " (1 quintal)
11.5 " (1 arroba)

una arroba

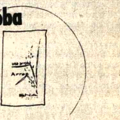

11.5 kilos

Teléfonos: 64316 - 50653

CURSOS VESTIBULARES
EN EL INSTITUTO MATEMATICO-INICIO: LUNES 5
PREPARACION PARA INGRESO A LA UNIVERSIDAD
AUTORIZADO POR RESOLUCION MINISTERIAL Nº 389 -PLAZAS LIMITADAS
Informes e inscripciones: Av.Mcal.Santa Cruz 1295-2do.piso (esq.Colón) Telf. 63617

BANCO CENTRAL DE BOLIVIA

CONSTRUCCION DE SU NUEVO EDIFICIO EN LA CIUDAD DE LA PAZ
LICITACION PUBLICA No. 3/75-A
ASCENSORES

El BANCO CENTRAL DE BOLIVIA, de conformidad con la Resolución de Directorio No. 5144 de fecha 29 de Diciembre de 1975, convoca a propuestas para la provisión e instalación de ASCENSORES destinados a su nuevo edificio cuyas características generales son: 33.500 metros cuadrados de construcción distribuídos en 31 plantas, a construirse en el terreno ubicado en la esquina de las calles Ayacucho y Mercado de la ciudad de La Paz, Bolivia.

La presente convocatoria es de carácter público nacional e internacional, pudiendo intervenir firmas de alta y reconocida categoría que cumplan con los requisitos establecidos en el Decreto Supremo No. 10120 de fecha 2 de Febrero de 1972.

Los pliegos de especificaciones Administrativas, Técnicas, Planos y demás documentos, pueden ser adquiridos en la ciudad de la Paz, a partir de la fecha en las oficinas del BANCO CENTRAL DE BOLIVIA, División Técnica, 2o. piso, calle Ayacucho esquina Mercado No. 308.

El precio de los documentos es de $b. 5.000.--

Las propuestas deberán ser presentadas con las formalidades de Ley, en las Oficinas de la Secretaría de la Presidencia del BANCO CENTRAL DE BOLIVIA, 2o. piso, calle Ayacucho esquina Mercado No. 308, hasta horas 16.00 p.m. del día Viernes 2 de Abril de 1976. La Junta de Licitaciones se reunirá el mismo día a horas 18.00 p.m. para proceder a la apertura de las mismas

La Paz, 31 de Diciembre de 1975.

Desagrado en Argentina por declaración de un arzobispo sobre situación política

BUENOS AIRES, 2 (AP) - El gobierno ha expresado su desagrado al Vaticano por las severas declaraciones de un arzobispo acerca de la actualidad nacional, en momentos en que arrecian otros comentarios episcopales de franco tono crítico.

La nota del gobierno fue entregada ayer por el Canciller Manuel Araiz Castex al Nuncio Apostólico en Argentina, Monseñor Pio Laghi "en oposición a los conceptos hechos públicos" durante un mensaje de fin de año por el Arzobispo de la ciudad de La Plata, monseñor Antonio J. Plaza, a quien se vincula con el ala moderada de la Iglesia Católica Argentina.

Una fuente oficial aclaró que la nota no cobra el crácter de una protesta como la que, en términos diplomáticos, el gobierno puede presentar ante otro estado con el cual mantiene relaciones. La fuente dijo que sólo se buscó expresar la discrepancia gubernamental con los juicios de un miembro de la jerarquía eclesiástica.

Según voceros de la cancillería, la nota debe llegar esta elevada por monseñor Laghi al Papa Paulo Sexto, aunque no se aguarda una respuesta de éste.

Con motivo de la celebración del día de la paz, el lunes pasado "Monseñor Plaza trazó un sombrío panorama del país "ante la impotencia de un estado que se desintegra y que carece de autoridad para ejercer el poder que le confiara el pueblo". Sostuvo que "la crisis es económica y social, pero también moral" y que "la violencia y el terror se han enseñoreado de un pueblo pacífico y temerosos de Dios".

Las afirmaciones de Monseñor Plaza se produjeron en momentos en que el balance, anual de la violencia política en Argentina arrojó 898 víctimas, las arcas fiscales están exhaustas y hay una galopante inflación que, según estimaciones extraoficiales, trepó hasta casi el 400 por ciento.

A través de sus más jerarquizados voceros, la Iglesia Católica Argentina ha elevado sus protestas en las últimas semana por la crisis política y económica que persiste pese a los intentos por mitigarla que realizan sectores gubernamentales y parlamentarios.

Durante las primeras horas del año 1976 el gobierno soportó una andanada de críticas directas o indirectas por parte de voceros de la Iglesia.

Monseñor Antonio Angelelli, obispo de la provincia de La Rioja, dijo que parece que en Argentina se intenta construir la paz "con la fuerza del egoismo, con el rechazo entre conciudadanos, con el poder mortífero de las armas, con el desenfreno moral, con la corrupción a todo nivel, con el miedo, la delación y la mentira, con el asesinato impune y macabro, con el secuestro, con las torturas físicas y morales, con el odio, la cobardía, y las traiciones".

Por su parte Monseñor Juan Carlos Ferro, Obispo de la Santísima Concepción de la provincia norteña de Tucumán, analizó la situación del país y expresó: "Esta es nuestra tremenda realidad, nos hallamos revueltos en una ola de odios, de injusticias y de una corrupción que se torna cada vez más asfixiante".

Asimismo, el Cardenal Raúl Primatesta, Arzobispo de Córdoba, realizó un llamamiento a la pacificación de Argentina en un mensaje por la radio y televisión de esa provincia. El Cardenal Primatesta solicitó un acuerdo entre todos los argentinos "para evitar la violencia".

La Iglesia católica ha adoptado posiciones críticas en torno a la labor del gobierno peronista. A su seno pertenece, al menos nominalmente, casi el 90 por ciento de los 25 millones de habitantes de la Argentina. Es la religión oficial del Estado y el presidente y el vicepresidente deben, por obligación, pertenecer a la confesión católica.

La gravitación de la Iglesia Católica ha sido siempre muy importante y sus exponentes suelen contar con un crecido número de adeptos dentro de las Fuerzas Armadas.

El gobierno peronista ha tratado siempre de mantener buenas relaciones con la jerarquía eclesiástica y en medios oficiales se interpretó que la réplica a Monseñor Plaza fue realizada en forma indirecta para no magnificar su repercusión política.

Preocupa en Colombia escasez de créditos y recesión industrial

BOGOTA, 2 (AP) - Mientras el gobierno, del Presidente Alfonso López Michelsen proclamaba el triunfo de su política de estabilización económica que frenó la inflación en 1975, los sectores empresariales advirtieron que 1976 abre interrogantes preocupantes por la caída de las ventas, el desempleo, la escasez de crédito y la recesión industrial.

La inflación quedó limitado el año pasado al 17.9 por ciento contra el 25 por ciento de 1974. Aunque el índice es uno de los más bajos de América Latina, los economistas consideran que "el costo social" de la reducción de la inflación ha sido demasiado alto.

La Federación Nacional de Comerciantes estimó que el producto bruto interno bajó el año pasado al 4 por ciento, comparado con el 6 por ciento, registrado en 1974, debido a la recesión de la producción industrial determinada a su vez por la baja de por lo menos un 20 por ciento en las ventas generales internas.

El Presidente de la Federación de Comerciantes, Emilio Urrea, pidió desacelerar la tasa de devaluación del peso colombiano que incide en el aumento de los precios de productos importados y nacionales con materias primas foráneas "los cuales se alejan definitivamente del alcance de muchos consumidores colombianos". El peso ha sido devaluado durante los primeros 17 meses de la administración del presidente Lopez Michelsen en un 24 por ciento Un dólar se cotiza hoy a 33 pesos colombianos.

El Presidente de la Asociación Bancaria, Eduardo Arias Robledo, dijo que las posibilidades de reactivación de la economía dependen especialmente de los aumentos en las inversiones del gobierno que dispone de las mayores fuentes de dinero, debido al aumento de los impuestos.

Señaló que los empresarios privados, por escasez de crédito y reducción de la demanda de bienes y servicios, no podrán ofrecer aumentos importantes de la inversión para ayudar a resolver en parte el problema del desempleo, calculado extraoficialmente en un 12 por ciento de una fuerza laboral que se aproxima a siete millones de personas en capacidad de trabajar.

A pesar de estos factores negativos, los dirigentes de la actividad agropecuaria se mostraron optimistas de las perspectivas en el nuevo año debido a la recuperación de los precios del café en el exterior y al buen volumen de las cosechas recolectadas el año anterior.

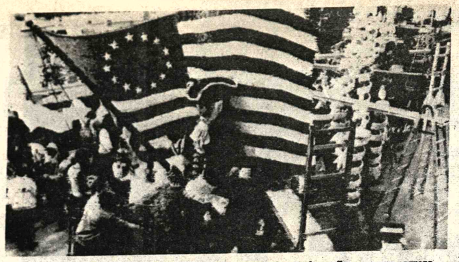

FESTIVIDAD. Pasadena, California, (AP).- Trabajadores colocan flores en una carroza en la ciudad de Glendale para la competencia de las rosas en Año Nuevo. Una bandera recuerda el Bicentenario de los Estados Unidos. (Radiofoto AP).

Coleccionista de sueños continúa investigaciones sobre pesadillas

CHICAGO, 2 (AP) - Pese a los tiempos atribulados de la actualidad, la coleccionista de sueños Lynda Tipton dice que no halló un aumento en las pesadillas.

La investigadora de 29 años en el edificio científico de comportamiento de la universidad de Illinois en Chicago ha estado coleccionando sueños durante dos años. Ahora tiene treinta "sujetos oníricos" que trascurren sus noches en habitaciones a prueba de ruidos.

"Entre los centenares de sueños, hemos tenido solamente una clara pesadilla y fue breve", dijo. "Hay malos sueños y sueños muy realistas, pero una pesadilla es otra cosa".

A sus sujetos de experimentación se les colocan cables conectados a un electroencefalógrafo (EEG) y centralizados en un control de sueños que maneja la investigadora.

Ella puede decir cuando empiezan los sueños por las ondas cerebrales y las pautas de los movimientos de los ojos de los durmientes tal como aparecen en el EEG.

Dice que el sueño se desarrolla en círculos y generalmente comienza unos 90 minutos después que una persona se duerme. Durante la noche se producen cinco o seis ciclos de sueños. En el interín entre unos y otros hay ciclos de sueños profundos.

"Alguna gente insiste en que no sueña, pero todos lo hacen", dice la investigadora Tipton.

"La diferencia radica en recordarlos".

Después que sus voluntarios duermen durante un tiempo, ella los despierta suavemente por un intercomunicador en las habitaciones llamándolos por sus nombres. Tan pronto como se despejan les pide que les cuente que pasa por sus mentes.

Por las mañanas, ella y los sujetos hablan más sobre sus sueños.

"Los sueños parecen versar sobre algo típico que ocurre en la vida de un sujeto y también estan integrados con el pasado", dijo. "Después de dos años de coleccionar sueños, hay algunas pautas establecidas. Mientras avanza la noche, los sueños adoptan una línea de historia mas definida y se alargan, empezamos desde un primer sueño breve hasta algunos que duran hasta 45 minutos".

La investigadora dice que considera privados los sueños de sus sujetos, como en una relación de médico-paciente.

"Sin embargo, uno de los sueños más usuales es uno que tuve yo misma y no puedo explicarlo", comentó sonriente.

"Yo y un amigo teníamos un maletín lleno de diamantes y estabamos sentados en el banco de un parque. La policía estaba vigilando y los diamantes caían en el piso. Comencé a flirtear con el policía para desviar su atención. Entonces me desperté".

Palestinos reivindican incendio en Tel Aviv

BEIRUT 2 (IPS).- Un comunicado militar palestino publicado en Beirut reivindica hoy la responsabilidad por el gran incendio que devoró la papelera del diario "Ha' Aretz" en Tel Aviv en las primeras horas de hoy.

La radio de Israel dijo que docenas de bomberos con 12 autobombas lucharon durante horas contra el siniestro, que estalló cerca de un depósito de muebles y de un almacen de alimentos, cuatro bomberos fueron hospitalizados por comienzos de asfixia y los que combatian el fuego luvieron dificultad para localizar el foco del mismo. Las estimaciones preliminares hacen ascender las pérdidas a varios millones de libras israelies.

Esta operación forma parte de la intensificación de la campaña de operaciones de los guerrilleros palestinos en las últimas semanas y es la sexta acción en Tel Aviv reivindicada por los palestinos en los últimos cinco días. Ellas incluyen un gran incendio en una fábrica de muebles y varias otras conflagraciones causadas por bombas incendiarias.

Hubo modificación en trayectoria de la sonda espacial Pionero 11

MOUNTAIN VIEW, 2 (AFP) - Científicos norteamericanos efectuaron con éxito ayer, jueves, una modificación en la trayectoria de la sonda espacial Pionero-11 cuando se encontraba a 411.000.0000 de kilómetros de la Tierra, rumbo al planeta Saturno.

En ese momento la sonda espacial se desplazaba a una velocidad de 64.000 kilómetros por hora.

Los especialistas de la Agencia Nacional para la Aeronáutica y el Espacio (NASA) efectuaron la delicada operación desde el centro de Amegn, en Mountain View, en California.

Un vocero del centro indicó que la maniobra fue difícilísima porque tuvo que realizarse en un momento en que las antenas de Pionero-11 estaban orientadas hacia el espacio y no hacia la Tierra, por lo que las comunicaciones estuvieron interrumpidas durante varias horas.

Todas las informaciones indispensables para realizar la maniobra tuvieron que ser almacenadas previamente en la memoria electrónica de la sonda.

Pionero-11 pasó ante Jupiter en diciembre de 1974 y actualmente lleva cubierto un tercio aproximadamente del largo recorrido que le llevar las cercanías de Satu durante el año 1979.

El objetivo esencial de modificación de la trayect efectuada el jueves fue dirig sonda espacial de manera pase lo más cerca posible sexto satélite de Satur denominado Titán.

Según los especialistas, satélite es el que tiene más p bilidades de reunir las car terísticas indispensables par vida.

"La Tribuna" de Asunción cumplió 50 años de vida

ASUNCION, 2 (AFP) - El Diario "La Tribuna", decano de la prensa nacional, celebró este fin de año el cincuentenario de su aparición mediante una edición extra.

El diario recibió numerosos mensajes de felicitaciones de varios editores extranjeros y el acontecimiento de "La Tribuna" de Asunción fue exaltado por toda la prensa nacional.

Ex-Presidente Frei rechazó integrar Consejo de Estado

SANTIAGO 2, (AFP) - El ex-Presidente chileno, Eduardo Frei, demócrata cristiano, rechazó rotundamente hoy un ofrecimiento del gobierno militar para integrar un Consejo de Estado, de carácter consultivo.

El rechazo lo formuló Frei en un comunicado que entregó esta mañana a France-Presse, en relación a la reciente creación de un consejo de estado, el que estará integrado, entre otras personalidades, por los ex-presidentes de la República.

De los tres ex-presidentes, solo aceptó el radical Gabriel Gonzalez Videla, de 67 años, de edad, que gobernó el país desde 1946 a 1952.

Por su parte, el ex-Presidente conservador Jorge Alessandri, (1958-1964), de 70 años, publicamente no se ha pronunciado sobre el ofrecimiento, pero, según trascendió, aceptó integrar el consejo.

El Consejo de Estado, creado el miércoles pasado por el gobierno militar, tiene por misión aclarar las consultas del ejecutivo sobre proyectos de reforma constitucional, decretos de ley, materias de orden económico, financiero, tributario, administrativo, social y de orden internacional.

Sin embargo, según las informaciones oficiales, en ningún caso menoscabará las prerrogativas y facultades decidiorias del primer mandatario.

"Un consejo como este podría ser útil si forma parte de un cuadro institucional, que sólo puede tener su origen en constitución política pl bicitaria por el pueblo, unico berano para sancionar u carta fundamental", opina Fr

"Un consejo carece de da iniciativa para promover bates. Su función es mera obligatorio para ningún efect con excepción de los presidentes de la República, miembros son designados y pu den ser removidos a volun por el Jefe del Estado", agre Frei.

"Siempre he respetado opinión ajena y nunca he nega mi colaboración a cualqu iniciativa de bien público, pe esa colaboración, para que s útil debe ser honrada y leal, y sería honrado y leal de mi par integrar un organismo con éste si no estoy de acuerdo, p las razones expuestas, con l bases jurídicas que le d origen, con sus atribuciones representatividad", termi diciendo Frei.

Esta declaración del e Presidente chileno, coincide c la publicación de un libro, en que Frei critica duramente política gobiernista, saliendo defensa de los chilenos que ven afectados por "la dramáti situación que estamos viendo".

El libro, titulado "E mandato de la historia y l exigencias del porvenir" ed tado por la "Editorial del Pac fico", con circulación limitada el líder democrata cristian rompe su prolongada silencio hace un descarnado análisis d la situación chilena.

Curso sobre preparación y evaluación de Proyectos Agrícolas

CONVENIO INSTITUTO INTERAMERICANO DE CIENCIAS AGRICOLAS / BANCO INTERAMERICANO DE DESARROLLO

Bajo los auspicios del Ministerio de Asuntos Campesinos y Agropecuarios, Secretaría del Consejo Nacional de Economía y Planificación e Instituto Superior de Administración Pública.

Relación de postulantes aceptados por el Comité de Selección.

1. Luis Antelo Céspedes	Médico Veterinario	MACA	Beni
2. Hugo Luna Ugarte	Ing. Agrónomo	MACA	Beni
3. Ebert Michell	Ing. Agrónomo	MACA	Beni
4. Juan Antezana	Ing. Agrónomo	MACA	Tarija
5. Justo Rocha Severiche	Médico Veterinario	MACA	Sucre
6. Herman Rivero Añez	Médico Veterinario	MACA	Santa Cruz
7. Armando Sanchez	Ing. Agrónomo	MACA	Potosí
8. Felix Berrios	Ing. Civil	MACA	La Paz
9. Carlos Vaca Diez	Ing. Agrónomo	Comité OO.PP.	Santa Cruz
10. Walter Landivar	Ing. Agrónomo	Comité OO.PP.	Santa Cruz
11. Mario Perez Criales	Ing. Agrónomo	C.B.F.	Tarija
12. Pedro Jesús Romero	Economista	Universidad	Tarija
13. Hugo Arce	Ing. Forestal	Universidad	Tarija
14. Rolando Reynoso	Ing. Agrónomo	Universidad	Cochabamba
15. Mario Perez Delgadillo	Economista	Banco del Estado	La Paz
16. Jaime Cardozo Sainz	Ing. Forestal	C. Desarr. Forestal	La Paz
17. Jaime Rodriguez P.	Ing. Agrónomo	C. Desarr. Forestal	La Paz
18. Yolanda Murillo Medrano	Economista	C. Desarr. Forestal	La Paz
19. Eduardo Zelaya	Ing. Agrónomo	Inst. Nal. Coloniz.	Santa Cruz
20. Victor Hugo Peñaranda R.	Ing. Agrónomo	INALPRE	La Paz
21. Mario Cordero Camacho	Ing. Agrónomo	Comité OO.PP.	Potosí
22. Juan Mercado Tapia	Ing. Agrónomo	Banco Agrícola	Potosí
23. Tito Villarroel Arispe	Ing. Agrónomo	Banco Agrícola	Cochabamba
24. Eduardo Cornejo Durán	Auditor Financ.	Banco Agrícola	La Paz
25. René Sanchez Velazques	Ing. Agrónomo	Banco Agrícola	Sucre
26. Tito Terrazas Camacho	Ing. Agrónomo Economista	Abapó Yzozog Banco Central	Santa Cruz La Paz.
27. Dina de Portillo			

Los participantes aceptados deben presentarse el día lunes 5 de enero a horas 8.00 en el local del Instituto Superior de Administración Pública, calle Carrasco 1391 (MIRAFLORES).

LA DIRECCION DEL CICLO PEPA/ BOLIVIA

usted sólo pone el cubito Maggi en su olla a la hora de cocinar...

y sus comidas quedan de «chuparse» los dedos!

INDUSTRIA NORTEAMERICANA

...qué poco cuesta cocinar con cubitos

Maggi®

DE POLLO Y DE RES

cómprelos en todos los almacenes y supermercados.

VENTAS:

LA PAZ: Agencia Venado, Murillo 783
Royal Ltda. Pasaje Ortega 655
Bolivar 624 - Figueroa 780

ORURO: DISTRIBUIDORA S&P PAGADOR 1412

SANTA CRUZ: MATEO KULJIS 24 de Septiembre Nº 364

COCHABAMBA: DISPRODAL CALAMA 3582

POTOSI: J.DELSO y Cia. Millares esq. Periodista

TARIJA: A.DUBRAVCIC I. SUCRE 752

SUCRE: MATULIC y Cia. SAN ALBERTO 2.

Presidente Pérez opinó sobre los alcances de SELA

CARACAS, 2 (AP).- El esidente Carlos Andrés rez dijo hoy que el Sistema conómico Latinoamericano ELA) podría ser un or- nismo adecuado para dis- tir la necesidad de un tra- miento común en América tina para los capitales ftranjeros.

Durante una rueda de ensa en el Palacio de obierno, el mandatario dijo e, con la aplicación del gimen andino de tra- miento a los capitales ex- anjeros (Decisión 24 del cto Andino) podría surgir a gran brecha respecto al sto de la región que no tiene ecanismos similares y crear ndiciones "que hagan im- sibles después la integración inoamericana".

El presidente dijo que le ocupa mucho que fuera de s países andinos, el resto de región no tenga normas ra el tratamiento de los pitales trasnacionales, lo e podría constituir una echa "porque se habrán eado dos mundos, uno minado por las trans- cionales y otro donde hemos grado cierto grado de li- ración económica.

"Debemos buscar todos s medios posibles para rregir esa situación. Pienso e el SELA... pudiera ser un ro para ir discutiendo con los mas países de América tina la forma de lograr un tamiento común en todo el ea".

Subvenciones para candidatos a presidencia de Estados Unidos

WASHINGTON, 2 (AFP).- Once aspirantes oficiales a la presidencia de Estados Unidos recibieron hoy los primeros cheques de la tesorería como subvención federal para financiar sus respectivas campañas electorales.

El cheque de mayor valor no fue recibido por el Presidente Gerald Ford, sino por el millonario senador de Texas, Lloyd Benstsen, a quien le correspondieron 492.030 dólares.

Ford ocupó el segundo lugar 374.422 dólares,seguido por Terry Sandford (ex Gobernador demócrata de Carolina del Norte) con 214.050 dólares, Ronald Reagan (rival del presidente en el Partido Republicano, Birch Bayh, Jimmy Carter, Fredl Harris, Henry Jackson, Morris, Udall, Georges Wallace y Sargent Shriver, todos demócratas recibieron 100.000 dólares

La mayoría de los candidatos pidieron sumas notablemente superiores a la tesorería, más de cuatro millones en total, pero la comisión electoral examina todavía sus pedidos.

Sólo un candidato oficial, Milton Shapp (Gobernador demócrata de Pennsylvania) no responde todavía a las condiciones necesarias para obtener subvenciones federales.

Las subvenciones fueron acordadas a los candidatos que recibieron por lo menos 100.000 dólares en contribuciones electorales de 250 dólares, procedentes de por lo menos 20 estados.

Presidente venezolano se refirió a nacionalización de la industria petrolera

CARACAS, 2 (AP).- El Presidente Carlos Andrés Pérez declaró hoy que la nacionalización de la industria petrolera venezolana "debe servir también al afianzamiento de la industria petrolera ecuatoriana".

En una rueda de prensa en el Palacio de Miraflores, el mandatario expresó que "creo que ahora se hace necesario un entendimiento entre Venezuela y Ecuador para que tratemos de adelantar experiencias tecnológicas en el petróleo, a asociarlo a nuestro Instituto de Investigaciones Petroleras y al propio tiempo para vender juntos, para comercializar juntos el petróleo común".

Venezuela nacionalizó el primero de este mes su multimillonaria industria petrolera que produce unos 2.3 millones de barriles diarios y coloca a este país como quinto productor y tercer exportador mundial de ese producto.

Venezuela y Ecuador son los dos únicos miembros latinoamericanos de la Asociación de Países Exportadores de Petroleo (OPEP) que agrupa a trece naciones y controla el 80 por ciento de la comercialización mundial de petróleo.

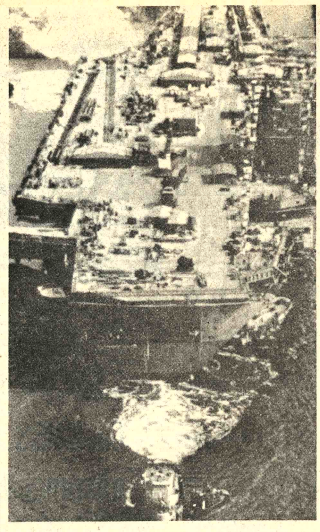

REMOLQUE A UN TITAN: Varios remolcadores colocan al más moderno porta-aviones de los Estados Unidos, el Dwight D. Eisenhower, que será movido por energía nuclear, en el Río James, después de la ceremonia de bautizo en Newport News, Virginia. El gigantesco navío, el tercero en su clase, fue bautizado en honor del finado militar y Presidente de los Estados Unidos. El Interprise y el Nimitz ya están prestando servicio en la Marina Norteamericana. (USIS).

EE.UU. reaccionó con reserva ante la nacionalización de industria petrolera

WASHINGTON, 2 (AFP).- Estados Unidos reaccionó con gran reserva ante la nacionalización definitiva de la industria petrolera venezolana señalaron hoy aquí los observadores.

El Departamento de Estado reconoció que la medida fue adoptada en la fecha anunciada con antelación y destacó que se trataba de un problema que concierne únicamente a las compañías petroleras y al gobierno de Venezuela.

"Según nuestro conocimiento, las discusiones entre las compañías y el gobierno de Caracas están apunto de concluir" precisó el Departamento de Estado en una declaración.

"El gobierno de Estados Unidos no participó en esas negociaciones que, según entendemos, han sido largas y complicadas" agregó.

Parece que todas o casi todas las compañías continuarán participando en las operaciones petroleras de Venezuela" concluyó la declaración.

El Washington Post dedicó hoy grandes titulares y varios artículos en las páginas interiores a la entrada en vigor de la nacionalización de la industria petrolera venezolana.

En uno de esos artículos el Post citó el discurso televisado del Presidente Carlos Andrés Pérez, donde el Jefe de Estado venezolano afirmo que el petróleo no debe ser usado como un arma, sino como un instrumento para corregir las injusticias y acelerar el diálogo entre países ricos y pobres.

El otro reportaje, el influyente matutino de la capital señaló que la política de "determinada independencia de Estados Unidos" desarrollada por el Presidente venezolano Carlos Andrés Pérez cuenta con el "apoyo tácito de los partidos de oposición" de su país.

China trata de convencer a EE.UU. del peligro en un acercamiento a la URSS

PEKIN, 2 (AFP).- Los dirigentes chinos intentan persistentemente convencer a los norteamericanos, a los que tratan de "cándidos", del peligro de su política de apaciguamiento con la URSS, que Gerald Ford reafirmó precisamente al empezar el Año Nuevo.

Esta posición fue desarrollada hoy aquí por el Viceprimer Ministro Teng Isiao Ping. el hombre que subió vertiginosamente en la jerarquía china tras un período de ostracismo, ante una delegación de miembros femeninos del congreso estadounidense.

Entretanto, los esposos Julie y David Eisenhower, respectivamente hija del ex Presidente Nixon y nieto del ex mandatario Eisenhower, que también están visitando China, pudieron empaparse aquí de numerosos datos o inmensos carteles murales que los estudiantes chinos han elaborado contra su propio ministro de educación.

Teng Hsiao Ping, principal interlocutor del Presidente Gerald Ford en diciembre último, reprochó de nuevo a los norteamericanos su política "bi-landa" hacia la URSS, al recibir durante dos horas y media a la mencionada delegación femenina.

Uno de sus miembros, la congresista Patsy Mink (demócrata de Ohio), declaró que el tema esencial de la conversación había sido el problema del apaciguamiento, sobre el que su alto interlocutor chino reprochó la política de Washington de disminución de la tensión, como un fin en si.

Ello dijo, mientras no fue alcanzado ninguno de los objetivos de la misma, particularmente el desarme.

La delegación femenina norteamericana abandonará Pekín el domingo rumbo a Chengdu, capital de la provincia de Szechwan, en pleno centro de China, en la que será la primera delegación oficial occidental presente desde hace largo tiempo.

Los periodistas siguen sin ser autorizados a trasladarse a dicha región.

Después de dos días y medio en Chengdu, las congresistas viajaran a la ciudad de Kweilin, en China Meridional, antes de trasladarse a Changhai, de donde regresarán a los Estados Unidos el nueve de enero, después de haber recorrido la ciudad prohibida de Pekin.

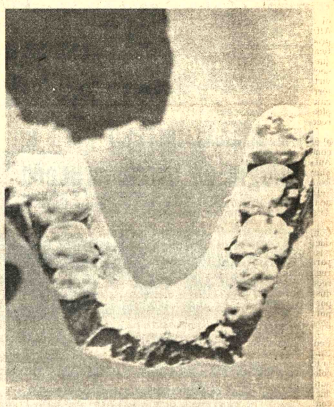

MANDIBULA DEL HOMBRE MAS ANTIGUO: La mandibula fosilizada de un hombre que vivió en Africa Oriental hace 3.750.000 años se ve al lado de la silueta de la Doctora Mary Leakey, durante una conferencia de prensa en Washington. La famosa antropóloga, anunció el hallazgo de las mandíbulas y dientes de ocho adultos y tres niños en un sitio en Tanzania en diciembre de 1974. La fecha la establecieron los científicos de la Universidad de California, de Berkeley. Anteriormente los fósiles más antiguos de nuestra cultura como el hombre se pasaban de los tres millones de años.

Tolerancia en España ante manifestaciones de protesta

BARCELONA, 2 (AP).- Las autoridades y especialmente la policía parecen haber adoptado definitivamente una actitud de tolerancia ante las manifestaciones de protesta desde que asumió el nuevo gabinete hace un mes.

Ayer, alrededor de 500 manifestantes que pedian amnistía para los presos políticos aplaudieron a la policía que los vigilaba porque no intervino para nada y, según dijo un manifestante, "nos permitió amablemente repetir nuestra protesta".

La manifestación frente a la cárcel de Barcelona fue encabezada por el padre Luis María Xirinachs, uno de los sacerdotes más militantes de España.

"Estuvimos más de una hora cantando y gritando consignas alrededor de la cárcel, y la policía no intervino", dijo un informante. "Al final, el oficial que comandaba la policía en el lugar, nos permitió hacer una vez nuestra protesta, y luego sugirió que nos disolviéramos".

En Santander, en el norte, 2.000 trabajadores desempleados de la industria automotriz recibieron café y sandwiches de parte del gobierno durante una manifestación pidiendo empleos. Fueron llevados de vuelta a sus casas en buses de la policía.

El gobierno ha dicho que las manifestaciones pacíficas serán toleradas y no se las reprimirá.

El gobierno ha dicho que distinguirá claramente entre sus oponentes por razones políticas y sociales y sus enemigos que buscan destruir la sociedad por métodos ilegales.

La nueva política contrasta marcadamente con la del régimen bajo el extinto generalísimo Francisco Franco, cuando la policía disolvía violentamente las manifestaciones, arrestando a los organizadores.

Urgente se vende

Departamento de tres dormitorios en Miraflores, sin intermediarios. Referencias: Av. Saavedra 2230 Dep. 8 C. Teléfono 53173.

Casa

Necesitamos para oficinas, preferible en las inmediaciones del Prado, Avda. Arce ó 6 de Agosto. Ref: Teléfono 21934 en horas de oficina.

Anticrético

Doy anticrético departamento nuevo 4 dormitorios y demás dependencias. Sopocachi Referencias teléfono 63785.

Dos llaveros perdidos

En la Av. 20 de Octubre, favor devolverlos en la Av. 20 de Octubre 1971. Gratificación $b. 600.

Amigos de la Ciudad

El Directorio tiene el agrado de invitar a los señores socios, a la Solemne sesión que, con motivo de iniciar labores en 1976, se llevará a cabo el lunes 5 a Hs. 19 y al vino de honor que se servirá acto seguido.

La Paz, 3 de Enero de 1976

Capitalistas

Necesitamos urgente $bs. 5.000,– 100.000 - y 200.000 Asimismo dólares Americanos, ofrecemos como garantía en primera hipotecas, inmuebles terrenos en zonas residenciales ORGANIZACION INTEGRAL teléfonos 55068 - 60019 casilla 819.

Se necesitan profesores

- Prestigiosa Institución Educativa requiere los servicios de profesores en las siguientes materias: Relaciones Humanas, Dactilografía y Kardex y Archivo - Manejo de Oficinas.
- Enviar Curriculum ANTES DEL 6 DE ENERO, a la casilla postal 4107.

BANCO CENTRAL DE BOLIVIA

CONSTRUCCION DE SU NUEVO EDIFICIO EN LA CIUDAD DE LA PAZ

LICITACION PUBLICA No. 2/75-A

CALEFACCION Y AIRE ACONDICIONADO

El BANCO CENTRAL DE BOLIVIA, de conformidad con la Resolución de Directorio No. 5144 de fecha 29 de Diciembre de 1975, convoca a propuestas para la provisión e instalación de EQUIPO DE CALEFACCION, AIRE ACONDICIONADO Y AGUA CALIENTE, destinados a su nuevo edificio, cuyas características generales son: 33.500 metros cuadrados de construcción distribuídos en 31 plantas a construirse en el terreno ubicado en la esquina de las calles Ayacucho y Mercado de la ciudad de La Paz, Bolivia.

La presente convocatoria es de carácter público nacional e internacional, pudiendo intervenir firmas de alta y reconocida categoría que cumplan con los requisitos establecidos en el Decreto Supremo No.10120 de fecha 2 de Febrero de 1972.

Los pliegos de especificaciones Administrativas, Técnicas, Planos y demás documentos pueden ser adquiridos en la ciudad de La Paz, a partir de la fecha en las oficinas del BANCO CENTRAL DE BOLIVIA, División Técnica, 2o. Piso, Calle Ayacucho esquina Mercado No. 308.

El precio de los documentos es de $b. 5.000.--

Las propuestas deberán ser presentadas con las formalidades de ley, en las Oficinas de la Secretaría de la Presidencia del BANCO CENTRAL DE BOLIVIA, 2o. piso, calle Ayacucho esquina Mercado No. 308 hasta horas 16.00 p.m. del día Viernes 2 de Abril de 1976. La Junta de Licitaciones se reunirá el mismo día a horas 17.00 p.m. para proceder a la apertura de las mismas.

La Paz, 31 de Diciembre de 1975.

Universidad asesorará al Gobierno en las negociaciones marítimas

Las ocho universidades públicas del país que conforman el sistema de la Universidad Boliviana, con la formación de comisiones técnica y jurídica próximamente asesorarán al Gobierno en las negociaciones marítimas.

Con ese objetivo el Consejo Nacional de Educación Superior (CNES) mediante un telegrama múltiple con el objeto de informar a los rectores de las universidades del país, que el Gobierno recibió satisfactoriamente la decisión universitaria de cooperar en las negociaciones sobre el mar, que actualmente tiene máxima importancia nacional.

De acuerdo a las ultimas informaciones dice el telegrama - se sabe que las negociaciones tienen tres etapas, la primera de ellas se cumplió con el planteamiento boliviano y la respuesta chilena cuya publicación depende de la respuesta peruana. Segunda etapa abre respuesta peruana de acuerdo al Tratado de 1929. Y la tercera etapa referida a la negociación del corredor con todos los detalles sobre los cuales se adelantaron especulaciones y consideraciones infundadas.

El Consejo considera por esa razón conveniente constituir comisiones una técnica integrada por las universidades de Potosi , Oruro y La Paz, y otra jurídica, formada con el resto de las universidades, con el objeto de asesorar al Gobierno.

"Esperamos pronunciamientos e iniciativas concretas sobre las comisiones y otras relativas a este magno asunto que debe preservarse de manejo destinatorio y utilización personalista o gregaria contra los altos intereses nacionales".

RENTA NETA

A través del citado telegrama el CNES informa también a las universidades del interior que el Gobierno ha dictado un Decreto Ley convalidando la distribución de la Renta Neta del 5% de la gestión de 1975, entre todas las universidades que conforman el sistema. Esa disposición legal fue dictada con el número 13223, cuyo texto fue enviado a todas las universidades del país.

PERSONERIA JURIDICA A COOPERATIVA La Central Regional de Cooperativas Industriales del Sud (CRECIS) recibió ayer, a través de su presidente del consejo de administración, Marcos López Bello, los documentos correspondientes a la personería jurídica de la entidad, la misma que forma parte de la Sociedad Mixta de Quimbabol, que tiene carácter de Sociedad Anónima Mixta, encargada de la industrialización de los salares de Uyuni y Coipasa.

Integran QUIMBABOL, además de la nombrada cooperativa, CRECIS, COFADENA, COSSMIL y CODEPO.

López Bello, en la foto de frente, al recibir los documentos de manos del director ejecutivo del Instituto Nacional de Cooperativas, relievó la importancia del hecho, en vista de que se trata de una norma jurídica de CRECIS y del esfuerzo de sus 30 mil afiliados.

Culminó en 1975 importantes trabajos sobre codificación

LUIS BALLIVIAN CH.

Una de las labores importantes desarrolladas por el Supremo Gobierno a través del Ministerio del Interior, Migración y Justicia que culminó en el año 1975, ha sido la elaboración de códigos.

Hasta la nueva codificación, nuestra organización jurídica estaba basada en los denominados Códigos Santa Cruz, por haber sido promulgados durante el gobierno del Gral. Andrés de Santa Cruz, en 1832. Estaban inspirados, en su mayor parte, en la legislación francesa que, a su vez había recogido casi todo el ordenamiento del Derecho Romano insuperable hasta esa época en sus instituciones. Por esta razón, los Códigos "Santa Cruz" constituían un sólido edificio jurídico legal, aunque con algunos puntos un tanto incongruentes debido a que habían sido insertados aspectos provenientes de la legislación española.

En 1832, la codificación boliviana cubría satisfactoriamente los requerimientos de nuestra vida de relación, pero con el transcurso del tiempo algunas de sus figuras jurídicas, resultaron totalmente obsoletas como la parte relativa a la declaratoria de muerte que se decretaba después de transcurridos 100 años de la ausencia de la persona.

En estas circunstancias, se hizo urgente la renovación de Códigos y se inició la tarea con la creación de comisiones codificadoras las que estudiaron los anteproyectos para su examen en reuniones de profesionales y de autoridades del ramo.

Como resultado de estos trabajos, al presente se tienen en vigencia los códigos Penal y de Procedimiento Penal, los códigos Civil y de Procedimiento Civil, que entrarán en vigor en abril del presente año, y el de Comercio sin fecha de vigencia. El Código de Trabajo, que reemplazará a la Ley General del Trabajo, está actualmente en anteproyecto y se espera que en 1976 contemos con ese nuevo cuerpo de leyes.

Además de esta labor codificadora, se ha elaborado la legislación sobre Seguros y Compañías de Seguros, Sociedades Anónimas y sobre la Propiedad Horizontal.

La CNSS cumplió los objetivos encomendados por el gobierno

Por GERMAN QUITON FLORES

"La Caja Nacional de Seguridad Social cumplió con los objetivos encomendados por el Supremo Gobierno, para sentar las bases fundamentales y necesarias y llevar a cabo una verdadera reestructuración total de la entidad, en el año 1970" - según Dr. Jorge Rojas Tardío, director ejecutivo de la entidad, quien señaló que se han delineado todas las reformas del proceso de reestructuración que requiere la CNSS en el futuro.

Rojas Tardío manifestó que la palabra reestructuración fue bastante despres tigiada durante los 19 años de vida de la institución y que ahora se trata de implantar reformas fundamentales para lograr que la entidad cambie de imagen ante la opinión pública en general, principalmente ante los trabajadores del país y recupere su prestigio.

OTRAS ENTIDADES

La actividad de otras entidades de seguridad social, funciona paralelamente. De acuerdo a informaciones, las cajas petrolera, del chofer, ferroviarios, fabril, bancaria, de la Corporación de Fomento, de los empleados de Comercio, COSSMIL, otras, en su mayoría de reciente creación, trabajan intensamente para cumplir también con sus objetivos.

Entre los principales se cuenta el mejoramiento de las prestaciones a las naciones familiares, aspectos que están siendo cumplidos en la medida de las posibilidades de cada una de las entidades.

Cabe destacar que la Caja petrolera, la bancaria, la de los empleados de comercio, la de la CBF y COSSMIL son las entidades que mayores prestaciones y asignaciones familiares están otorgando a sus asegurados y beneficiarios, debido al cumplimiento de las obligaciones que tiene el Estado y los asegurados para con esas instituciones.

Sobre el particular, el Dr. Rojas Tardío dijo que el nuevo decreto de reestructuración de la Caja Nacional de Seguridad Social, no trata de atraer nuevamente esos sectores de asegurados y beneficiarios, sino que más bien trata de fortalecer a la entidad para una mejor atención a sus afiliados.

COMITE DE IMPLEMENTACION

Explicó que por disposición del Gobierno se creó el Comité de Implementación de Reformas de la CNSS, que tuvo a su cargo el trabajo de delinear las bases y lograr la reestructuración total de la entidad a partir del presente año.

Rojas Tardío manifestó que el citado comité realizó una intensa labor en aproximadamente tres meses luego en el cual todas las comisiones concluyeron su labor antes de lo previsto y actuando por las autoridades de gobierno.

El Comité de Implementación estuvo dirigido por el Ministerio de Planeamiento y Coordinación Gral. Juan Lechín Suárez y conformado por el Subsecretario de ese despacho Lic. Carlos Calvo, el director del IBSS Dr. Alfredo Bocángel, los especialistas de la entidad Dr. Jorge Rojas Tardío y Lic. Gabriel Arteaga Cabrera, técnicos de la entidad y los especialistas mexicanos Raúl Degante, Jorge Roviles y Alejandro Hassas.

MISION MEXICANA.

El director ejecutivo de la CNSS manifestó que a mediados del año 1975, a pedido del Gobierno llegó una misión del gobierno mexicano que realizó un exhaustivo estudio de todos los problemas que confronta la entidad. Las recomendaciones y conclusiones de la misión fueron tomadas en cuenta para la elaboración de los documentos aprobados por el Gobierno el pasado 24 de diciembre de 1975.

Sobre el particular, el Dr. Rojas Tardío señaló que las apreciaciones erradas, que no "se trata de mexicanizar la seguridad social boliviana, sino aplicar la experiencia extranjera a la vida nacional".

REEQUIPAMIENTO DE HOSPITALES

Otro de los principales objetivos cumplidos por la CNSS fue la adjudicación de equipamiento y reequipamiento de hospitales y centros sanitarios dependientes de la institución.

A la fecha - dijo - está previsto el equipamiento de los hospitales de Sucre y Potosí; este último, después de casi 30 años, será concluido a mediados del presente año y el otro, probablemente, entre en funcionamiento a partir del mes de marzo.

Asimismo, está asegurado el reequipamiento de los demás hospitales dependientes de la CNSS y los centros sanitarios, con lo cual y de acuerdo a los avances de la ciencia, se llevará a cabo una mejor atención a todos los asegurados y beneficiarios dependientes de la entidad.

Nueva esperanza para la minería: el fondo rotativo de exploración

POR DANTE ESCOBAR PLATA

En 1975, se sentaron las bases para la creación del Fondo Nacional Rotativo para la Exploración Minera, cuya finalidad es lograr incrementar la reservas de esos recursos.

En el sector Minería y Metalurgia, se ha dado impulso a la exploración y prospección de nuevos recursos minerales en el territorio y se ha logrado asistencia técnica y económica de varios Gobiernos extranjeros y de entidades internacionales.

Por primera vez, se explorarán y evaluarán los recursos minerales que encierra la denominada zona "escudo brasileño" en el distrito de Santa Cruz.

Se ha firmado un convenio con la Misión Alemana para explorar la vasta región del norte de La Paz. En Apolo se supone que existen yacimientos aluvionales de oro, de estaño y otros minerales valiosos.

PROYECTO COORDILLERA

Las Naciones Unidas otorgó a Bolivia un fondo no reembolsable para la ejecución del proyecto de prospección mineralógica de Coordillera.

El proyecto tiene como meta la búsqueda de nuevos yacimientos mineralógicos ya que desde la nacionalización de las minas, no se ha realizado en el país un programa de exploración

BANCO MUNDIAL

Dentro de esos propósitos, el Ministerio de Minería y Metalurgia, ha gestionado ante el Banco Mundial la concesión de un crédito de 12 millones de dólares.

Ese organismo internacional ha dado financiamiento para la ejecución del programa de Inventariación de la Minería Chica.

Los financiamientos obtenidos y gestionados en 1975 servirán para la ejecución de programas de fomento y exploración minera.

Con el Fondo de Exploración Minera, cuyo capital de operaciones será superior a los 20 millones de dólares, constituirá el mecanismo más práctico para llevar adelante una adecuada política de exploración, para reemplazar a los gastados y agotados yacimientos mineros que se explotan por decenios de años.

Fue donado terreno para un colegio en barrio cruceño

El barrio, cruceño de San Antonio, de la zona de Pampa de la Isla, ha sido beneficiado con la cesión de 20 mil metros cuadrados de terreno destinado a la construcción de un colegio en el lugar.

La donación del terreno fue hecha por el ciudadano Carlos La Torre, cuya comprensión de las necesidades de ese barrio fue aplaudida y ponderada por el vecindario, según manifestó un integrante del mismo, Hugo Aguilar Zegarra.

Se destacó la gestión realizada por Sixto Hurtado Ortiz y Julio Vidal, en su calidad de presidente y vicepresidente de la Junta de Vecinos de San Antonio, para conseguir esa donación.

El informante dijo que se realizan otras gestiones ante las autoridades cruceñas, para la dotación de agua potable, luz y otros servicios básicos para el barrio de San Antonio, debido a la considerable población allí asentada.

En cuanto a la construcción del colegio, se espera que las reparticiones estatales tomen nota de la donación registrada y que destinen los recursos necesarios para ejecutar la obra en el tiempo más breve posible.

La Junta de Vecinos de San Antonio ha estimado que, debido a la gran cantidad de niños y la distancia del lugar, se hace necesaria la construcción de este colegio, para evitar el marginamiento de las zonas suburbanas.

Dada la extensión del terreno donado por La Torre, se espera que se construya un establecimiento educativo completo, tomando en cuenta los requerimientos que a corto plazo tendrá la zona debido a su creciente urbanización.

Moderno proceso tecnológico

Volatilización iniciará nueva etapa en la explotación de riqueza minera

Por: DANTE ESCOBAR PLATA

La Corporación Minera de Bolivia ingresará a una nueva etapa de la explotación de tipo vertical de nuestra riqueza minera con la instalación de la primera planta de volatilización de estaño, cuya conclusión de prevé para fines de 1977, según expresiones de su Gerente General, Gral. Jesús Via Soliz.

La minería nacionalizada, en efecto, en el año que concluye ha dado prioridad a la incorporación de la nueva tecnología de la volatilización, proceso desarrollado con eficiencia por la técnica soviética, para dar soluciones a los problemas actuales que confronta esa industria extractiva, por las bajas recuperaciones y por la casi nula exportación de concentrados de baja ley.

Al finalizar 1975, la COMIBOL firmó un convenio con la URSS para el estudio de instalación de dos plantas de volatilización de estaño en Machacamarca, distrito de Oruro. La proyectada, además, una cuarta planta de volatilización en Telamayu, distrito de Potosí.

El estudio técnico determinará la factibilidad económica y otras características en cuanto a la incorporación de nuevos procesos tecnológicos para la recuperación de otros metales preciosos, como la plata, que acompañan al estaño.

Según las condiciones del contrato, la empresa estatal soviética Machino - Export debe entregar el estudio técnico y económico a la Corporación Minera de Bolivia hasta junio próximo.

VOLATILIZADORA DE LA PALCA

A 20 kilómetros de la ciudad de Potosí, en el valle denominado La Palca, se levanta la primera planta de volatilización de estaño de Bolivia cuyas características especiales la sitúa como la primera en su género en el mundo. Su capacidad de tratamiento será de 400 toneladas diarias. Aprovechará los minerales complejos de estaño, que se encuentran almacenados en los grandes desmontes que no pueden ser beneficiados económicamente mediante los procesos tecnológicos tradicionales (flotación y gravimetría).

Asimismo, se impulsará la explotación de minerales de estaño de baja ley, ya que con el procedimiento de volatilización se logrará una recuperación de más del 94 por ciento de estaño, para producir polvo de estaño con una ley superior al 50 por ciento.

La instalación de la planta de La Palca, su infraestructura, montaje y costo de equipos, tienen un costo global aproximado a los $us. 20.000.000.

El proceso de volatilización permitirá habilitar y explotar ingentes recursos minerales de colas y desmontes, mediante una alta recuperación a bajo costo y logrará sacar de la marginalidad a muchos centros mineros, cuyas reservas se han empobrecido en contenido de ley.

Ampliación del oleoducto a Arica costará $us. 3.000.000.-

Los trabajos de ampliación del Oleoducto Sicasica-Arica demandarán una inversión de $US. 3.000.000.-, según informaciones proporcionadas en fuentes oficiales.

Yacimientos Petrolíferos Fiscales Bolivianos ampliará el oleoducto de una capacidad actual de 35.000 barriles de petróleo a 50.000 barriles por día.

Se ha estimado en 27 meses el tiempo que durará la ampliación del sistema actual del oleoducto.

Contará con estaciones de bombeo en las localidades de Tarata y Campero, donde también se instalarán generadores de energía eléctrica de 100 Kw, sistemas de producción de aire, instrumental y tanques de alivio.

Con la ampliación del oleoducto, Yacimientos Petrolíferos Fiscales Bolivianos podrá destinar a la exportación un mayor volumen de petróleo, que en épocas de demanda se ha visto restringido.

El Gobierno de Chile, recientemente, autorizó a Bolivia a ampliar sus depósitos de crudo en la zona portuaria de Arica.

Próximo viernes se inaugura ampliación de planta de Vinto

El próximo viernes se inaugurará oficialmente la pequeña ampliación de la planta de fundición de estaño de Vinto, cuya capacidad será incrementada de 7.500 a 11.500 toneladas por año, informaron ayer autoridades de la Empresa Nacional de Fundiciones.

En esa fuente informaron que la inversión que demandó la ampliación es de aproximadamente $us. 8.000.000.-

La inauguración coincide con el quinto aniversario de fundación de ENAF y con la colocación de la Piedra Fundamental para la planta de fundición de estaño de baja ley.

Los actos, según la información, serán presididos por el Jefe de Estado, Gral. Hugo Banzer Suárez.

ESTAÑO DE BAJA LEY

Los estudios y la provisión de los equipos y maquinarias para la planta de fundición de estaño de baja ley, está a cargo de la empresa alemana Klockner y de la danesa, Paul Bergsoe And Sons.

El proyecto cuenta con un financiamiento aproximado de $us. 26.000.000, obtenidos de los proveedores de maquinarias, mediante empréstitos efectuados ante consorcios de bancos europeos.

La Corporación Andina de Fomento dio un préstamo de $us. 4.500.000 y el Banco Central de Bolivia ha otorgado un préstamo de $us. 6.500.000.

La planta tendrá una capacidad de procesamiento de 10.000 toneladas anuales.

Procesará los polvos de volatilización que provea la COMIBOL, por intermedio de su planta que se instala actualmente en el distrito de Potosí.

Las autoridades de ENAF hicieron referencia a la importancia que tiene para el país la instalación de la planta de fundición de estaño de baja ley.

Se impulsará la producción de muchas minas marginales que han dejado de producir, porque los bajos precios del estaño en el mercado internacional han determinado su inconveniencia económica.

Pronóstico del tiempo

CIUDAD DE LA PAZ.- Continuará tiempo frío con precipitaciones y cielo cubierto, registrará poco cambio de temperatura y vientos leves de dirección Este.

TEMPERATURA MAXIMA PRONOSTICADA 13.0 grados

TEMPERATURA MINIMA PRONOSTICADA 4.0 grados

EL ALTO DE LA PAZ.- Temperatura Máxima Pronosticada 10.0 grados

Temperatura Mínima Pronosticada 1.0 grado.

Como consecuencia del ingreso de un frente frío el país en general continuará con mal tiempo y fuertes precipitaciones especialmente en Beni, Pando y Norte de La Paz con cielos cubiertos, registrará descenso de temperaturas y vientos leves de dirección Sud y Sud-Este.

SITUACION SINOPTICA.- Condición frontal en el departamento del Beni.

El lunes comienzan las pruebas de habilitació

El Ministerio de Educación y Cultura ha fijado para el lunes el inicio de la recepción a nivel nacional de las pruebas de habilitación, destinados a los alumnos del ciclo medio que no aprobaron los exámenes de fin de año.

El Ministro Cnl. Waldo Bernal anunció que los organismos técnicos educativos han concluido con la planificación y preparación de esas pruebas, que remplazan a los exámenes de desquite, a los cuales eran sometidos los estudiantes hasta el año 1974.

A principios del mes de diciembre pasado, los alumnos que tenían algunas materias pendientes fueron convocados al curso de habilitación y se tiene entendido que a esta altura estarían preparados para presentarse en las pruebas de igualación y pasar al curso inmediato superior.

Refiriéndose a la fecha de iniciación de labores escolares del presente año, el Ministro reiteró que será el 2 de febrero, primer día hábil de ese mes. Sin embargo, los organismos técnicos del Ministerio de Educación y Cultura, por su parte, informaron que estudian un planteamiento de la Dirección General de Educación, que sugiere las necesidades regionales. De esa manera, las labores educativas en el oriente y el valle se iniciarían más tarde de lo acostumbrado y cuando los estudiantes hayan terminado sus obligaciones con su hogar y su familia, pues estos participan activamente durante la época de cosechas.

OTRAS DISPOSICIONES

En las pruebas de habili no se tomarán en cuen promedios anuales. alumnos que en dichas p obtengan una calificaci ferior a 3.6 (Tres seis) - s la sola materia, pierd año.

No se admite reservaci selecciones en los particulares, y se recomi los padres de familia den esas irregularidades. Las disponibles en las escue colegios privados serán lí sólo durante la época d cripciones.

La matrícula y pen escolares son las mismas gestión anterior y cad establecimiento privado cc sus pensiones de acuerdo categoría. El pago de mat es por una sola vez, q pagará en el momento inscripción. Durante e escolar, se cobrarán sólo pensiones.

Nuevos ascenso en las FF.AA.

Pese a que el Con Conjunto de las Fu Armadas aún no ha l llegar a la prensa el ext de la orden general d censos aprobada, se conocido nuevos ascenso oficiales y jefes que plieron los requisitos tablecidos por las leyes tares para obtener tal ficio.

Los Tenientes coron Humberto Cayoja, Oct Villavicencio y Néstor T fueron ascendidos al grad Coroneles.

Entre los ascensos al do de coroneles también los Tcnls. Alfredo Ríos, Toro Vargas, actual Administrativo del Palac Gobierno, Rafael T Montaño. Fueron ascen al grado de Tenie Coroneles los siguie mayores Carlos Mo Nuñez del Prado, Gerent Sideral, Edgar Claure Enrique Montaño, y M Quezada. Al grado de may fueron ascendidos siguientes capitanes: Ad Touchard López, Oscar P bar Quiroga, Rodolfo A Tezanos Pinto, Guill Aguirre Palma. Al grad capitanes fueron ascen los tenientes Luis E. Bribuel, Luis A. Iriz Arturo Córdova y Mend Nelo Montero Aguilera.

Este mes se entregaría títulos profesionales a los periodistas

El Ministerio de Educación y Cultura, a través de sus organismos correspondientes, durante el presente mes entregaría los títulos profesionales a los periodistas del país, que cuentan con más de diez años de servicios en el periodismo.

Con ese motivo, el pasado mes de diciembre, las entidades matrices de los periodistas. Federación de Trabajadores de la Prensa de Bolivia y Asociación de Periodistas de La Paz, gestoras de ese trámite, entregaron al Ministro Cnl. Waldo Bernal Pereira los expedientes para que una comisión verifique el trabajo de las entidades gestoras y proceda a la entrega de los títulos en provisión nacional.

Se entregaron 254 expedientes; 179 para la extensión de títulos por antigüedad; 75 para quienes tienen menos de diez años y más de cinco y que deben defender una tesis ante un Tribunal conformado por el Ministerio de Educación.

Para los casos en que los interesados tengan más de dos años y menos de cinco de actividad periodística, las entidades gestoras iniciarán trámites ante la Universidad Católica, a fin de que habilite cursos especiales de periodistas. De acuerdo a las disposiciones, los postulantes con menos de dos años de servicios deberán asistir regularmente a la Facultad de Ciencias de la Comunicación de la Universidad Católica Boliviana para su formación profesional correspondiente.

En cuanto a la organización de tribunales para la lectura y defensa de tesis por los periodistas con menos de diez años de antigüedad, será el Ministerio el encargado de formarlos y fijar fecha.

Ministerio de Urbanismo y Vivienda

Los programas habitacionales recibieron el mayor impulso

Por JOSE VIDAURRE MENDOZA

Un nuevo sentido ha dado el Ministerio de Urbanismo y Vivienda a los programas habitacionales, al haber eliminado el viejo concepto de dar solamente techo y dar solución al problema de la vivienda. Esta, ahora, no se limita a la unidad habitacional, sino a toda una infraestructura comunal que comprende los servicios imprescindibles de agua, luz y alcantarillado, áreas verdes, centros educativos y de recreación, transportes, vías de comunicación, postas sanitarias, correos y otros. Este es el principal logro obtenido por ese Ministerio que, sin embargo, no ha avanzado más allá del simple proyecto .

Si el Ministerio de Urbanismo y Vivienda cumpliera todos sus proyectos a no dudar las ciudades alcanzarían su máximo progreso, los servicios públicos un avance acelerado, las zonas de influencia urbana su desarrollo y las poblaciones en un efectivo bienestar y comodidad en sus sistemas de vida. Esos proyectos son factibles, según el criterio del mencionado Ministerio que, hasta ahora, sólo está impulsando los planes de vivienda, los cuales no llenan los objetivos proyectados de formar verdaderos complejos comunales.

Sin embargo, muchos sectores laborales han sido ya beneficiados con los planes de vivienda en todos los distritos del país y ya se anuncia la construcción de bloques de edificios multifamiliares, en una primera etapa, en La Paz, Santa Cruz y Cochabamba. Ello demuestra el interés que ha puesto ese Ministerio en dotar de vivienda a quienes no la tienen y de reducir el déficit habitacional, cuyos índices son elevados en nuestro país.

La creación del Banco de la Vivienda, proyecto concebido hace dos años, constituye otro de los logros positivos. Fundamentalmente, esta institución a canalizar los créditos internos y externos destinados a la construcción de viviendas; a capitalizar recursos para préstamos con el mismo fin y para facilitar el ahorro de los futuros propietarios.

Un nuevo sistema, que ha renovado los métodos tradicionales bancarios, ha puesto en práctica ahora el Banco de la Vivienda. Se trata, es decir, de organización de grupos formados por personas interesadas en construir viviendas o ampliar, reparar y remodelar las que poseen, que con sus aportes forman un fondo común. Por el sistema de sorteo mensual, una persona del grupo sale beneficiada con un préstamo a largo plazo. De esta manera, gente de escasos recursos puede intervenir en el sistema y beneficiarse con una vivienda, que, de otra manera, no la poseería por lo menos en muchos años.

Problema que hasta ahora no ha sido enfocado, pese a los anuncios, es la Ley del Inquilinato. El Ministerio ha encarado la cuestión pero, con prioridad a aquella, ha presentado el proyecto de la Ley de Propiedad Horizontal que, con pocas variantes, es la misma que fuera promulgada el 30 de diciembre de 1949, es decir, cuando las edificaciones de propiedad horizontal se ban en La Paz.

Sin embargo de te anterior, que puede ficada como la acción p del Ministerio de Urban Vivienda, el problema de la invasión d buciones de acción en organismos de esa entidas tal y de los municipios. blema ya fue planteado Alcalde Mario Mercado a Congreso Interamerica Municipios reunido en Sa de Chile, a fines de novie último.

Actualmente, las urbanas están encomenda las Alcaldías en conformi las facultades que le se Ley Orgánica de Munic dades. El Ministerio asegurando una cierta referencia que, al conspira contra la b marcha de ambas instituci

El Ministerio del supervisar los progra nacionales de desarrollo ur en tanto que las munic dades, con proyectos pr deberán concebir los ejecutarlos. Sin embargo ejemplo, en la construcci los grandes edificios inter el Ministerio, en tanto que alcaldías aprueban los plan acuerdo al Reglamento de ficaciones. Pero ahí es c se advierte esa interfer Por ejemplo, hace mese menor resultó víctima d imprevisión de la empr constructora de un edific departamentos, al haber atrapado por la cabeza p ascensor, debido a la falt puerta de seguridad. Las ponsabilidades se diluyer que el Ministerio y la Alca adoptaron medidas.

Empresa industrial

Requiere los servicios de un experto en archivos, para desempeñar funciones de jefatura garantizando carrera profesional, la remuneración estará de acuerdo al curriculum y labor que desempeña.

Las solicitudes y antecedentes personales enviar a casilla N° 6541 hasta el día 15-1-76.

La Paz, 2 de Enero de 1976.

Alquilamos

Pisos completos para oficinas en edificio ubicado en Avenida Mariscal Santa Cruz No. 1375 (superficie cada c/piso 150 mts2) Referencias: teléfono: 54360 Sr. A. Rocha.

ZAMBRANA HERMANOS

Clubes Cooperativos de Trajes de casimires ingleses

Serie 'Ñ'en el 5° sorteo con el N° 97 fue favorecida la Sra. Belia de Rioja. Próximo sorteo 15 ctes.

En formación nueva coop- de cortes de casimires solamente. Mayores informes en Av. Mcl. Santa Cruz. Edf. Litoral Telef: 27269.

CORTA-BULONES KARG ALEMANIA

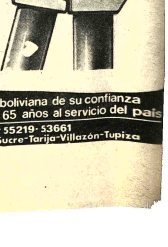

•PARA CORTAR FIERROS DE ARMADURA HASTA 16 MM. Ø
•CORTE Y DOBLADO EN LA MISMA ESTRUCTURA DE LA OBRA.

HANSA Ltda. La firma boliviana de su confianza con mas de 65 años al servicio del país

DEPTO. TECNICO Tels.42836 - 55219- 53661

Sucursales: Cochabamba-Oruro-Potosí-Santa Cruz-Sucre-Tarija-Villazón-Tupiza

Mineros se pronuncian en torno a negociaciones de salida al mar

El Ampliado Nacional Minero, que se efectuó a principio de la presente semana en esta capital, y la Federación Nacional de Cooperativas Mineras de Bolivia emitieron pronunciamientos acerca del problema nacional de reivindicación marítima y las negociaciones que sobre el caso ha realizado el gobierno.

DOCUMENTO DEL AMPLIADO

La parte resolutiva del documento perteneciente al Ampliado Nacional Minero dice:

"Como consecuencia de las gestiones que realiza el gobierno del Gral. Hugo Banzer Suárez, hoy se conoce un adelanto de respuesta chilena a tal requerimiento".

"No obstante las declaraciones oficiales en sentido de no existir secreto sobre las negociaciones realizadas hasta la fecha, el pueblo boliviano no fue informado en su integridad sobre la respuesta recibida. Tampoco conoce la propuesta que hiciera el gobierno de Bolivia y que motivara la comunicación de Santiago. Es de vital importancia conocerla, ya que, a través de ella, se podrá evaluar el sentido y la dimensión de la contrapropuesta chilena".

"Por información del Presidente, se sabe que Chile habría "accedido otorgar a Bolivia una costa marítima al norte de Arica con un territorio que la conecte, con transferencia de soberanía". Asimismo, dicha respuesta consideraría "el canje de territorios equivalentes que no alteren la extensión territorial de ambos países, ni su riqueza ni su seguridad".

"La aceptación "global" del planteamiento por parte del gobierno de Bolivia significaría que las gestiones realizadas ante Chile "ignoraron" ofertas anteriores que no contemplaban compensaciones territoriales ni de naturaleza hídrica; en todo caso, eran menos duras en sus exigencias para el interés nacional".

En opinión de destacadas personalidades entendidas en la materia y en la sencilla comprensión de los trabajadores, la respuesta de Chile significa una operación de trueque territorial no equivalente. El concretar esta operación, de por sí implica una responsabilidad muy grande que ninguna persona, por más elevada representación que ostente, puede asumir por sí sola. Por esta razón, "se hace ineludible una consulta nacional".

"Sin embargo, para que esta consulta sea realmente total y democrática, se deben crear las condiciones propicias para que el pueblo pueda expresarse libremente. Deben derogarse las disposiciones que prohiben la actividad legal de los organismos sindicales y de opinión política e institucional; restituir las garantías constitucionales y amnistiar a todos los bolivianos exiliados, desterrados o perseguidos que tienen el derecho, la obligación y el deseo de emitir su opinión sobre un problema tan importante para la vida del país".

"Por parte nuestra, en condiciones tales, contribuiremos con nuestro criterio y acción al encuentro de una solución favorable a la reivindicación marítima".

COOPERATIVISTAS MINEROS

En el documento de los cooperativistas mineros se hace un análisis sobre la salida al mar como reivindicación o canje, la responsabilidad histórica de la pérdida del mar y de la reivindicación, la situación actual y los planteamientos del cooperativismo minero sobre el caso.

En cuanto se refiere a la reivindicación, se da un sentido semántico del término y la aclaración de que se trata de la "reparación de una injusticia en cuanto al goce del derecho perdido por la fuerza y el afianzamiento de la paz mediante la justicia internacional".

Se sostiene por otra parte, que "con el canje o trueque no se repara ninguna injusticia y no se recupera ningún derecho perdido". Es decir -se anota- que reivindicación y canje son dos conceptos diametralmente opuestos, haciéndose notar que este último es un modo de operación comercial.

La situación mediterránea de Bolivia, a partir de 1879, se debe, según los cooperativistas mineros, a la ambición de los consorcios ingleses, asentados entonces en Chile, por las riquezas del guano, el salitre y otras que decidieron a fomentar la guerra de usurpación que trajo como consecuencia la mutilación del territorio nacional y el enclaustramiento marítimo.

En cuanto a la situación actual, se expresa que el corredor ofrecido por Chile "favorecerá mayormente a los sectores de la burguesía exportadora de materias primas e importadora de productos industrializados, vale decir, a quienes tienen intereses y vínculos con los capitales monopolistas". Ese favorecimiento a los sectores obreros, campesinos y populares será "ínfimo".

Añade: "Sólo con esta consideración nos explicamos las reservas de las gestiones, la no publicación de la propuesta boliviana y contrapropuesta chilena, de la prioridad y celeridad del canje sin contenido reivindicativo".

"De concretarse las gestiones actuales, Chile daría un nuevo golpe a Bolivia. Lograría nuevos territorios y recursos mineralógicos, hídricos y petrolíferos para alimentar y ampliar su industria y, políticamente, preguntaría bien satisfecho el anhelo boliviano de salir al mar ratificando, a la vez, su afirmación de que Bolivia nunca tuvo mar. Bolivia postergaría su gestión y acción reivindicativa y perdería la solidaridad continental y mundial que se verían defraudadas por un canje".

PLANTEAMIENTOS

Los referidos planteamientos de los cooperativistas mineros son cuatro:

"1. Que se realice la consulta nacional sobre el problema, para lo que el gobierno debe levantar el receso sindical y político, por ser los sindicatos y los partidos los canales de libre expresión de la clase obrera.

2. Pedir al Perú ratificar su posición reivindicativa, por ser el otro país afectado por la guerra del Pacífico.

3. Demandar la solidaridad continental y mundial a nuestra reivindicación marítima, invocando los principios generales de la convivencia internacional, de crear las mejores condiciones de progreso de los países subdesarrollados en términos reales de ayuda y del establecimiento de la paz duradera en base a la justicia internacional.

4. En el caso de llevarse adelante las gestiones del trueque o canje, que el gobierno las haga constar en el tratado respectivo como una solución parcial y provisional y, de ninguna manera, como sustitución de la aspiración y objetivo nacional reivindicativo".

Nueva ley de tributación nacional entra en vigencia el presente año

Ministro de Finanzas reiteró que no habrá aumento de sueldos y salarios

El Ministro de Finanzas, Cnl. Víctor Castillo Suárez, en declaraciones formuladas a PRESENCIA, informó que el presente año de 1976, entrará en vigencia la nueva ley de tributación nacional.

Si bien no pudo proporcionar datos en vista de que el documento contempla varias escalas para el pago de impuestos de las personas, Castillo Suárez, manifestó que con la nueva Ley de tributación nacional, "las personas pagarán menos impuestos que el año pasado en vista de que no habrá aumento de sueldos y salarios".

Explicó que la rebaja en los impuestos que contempla la nueva ley, representa para el país "un sacrificio fiscal, pero es una medida colateral que el Presidente de la República tuvo en mente para salir en defensa de los intereses de la población boliviana ya que no habrá incremento salarial porque no tenemos físicamente las posibilidades para ello".

El Ministro de Finanzas manifestó que esta y otras medidas serán dictadas el presente año con la finalidad de mantener la estabilidad monetaria del país.

DEPOSITO DEL 25%

Refiriéndose al depósito previo del 25 por ciento del valor de cada importación que fue dictada el año pasado con la finalidad de evitar la fuga de divisas, el Cnl. Castillo Suárez dijo que la medida ha dado buenos resultados.

Anunció que la medida será revisada el presente año compatibilizando los criterios del Ministerio de Industria y Comercio y las Cámaras de Comercio y de Industria.

DEPOSITO A PLAZO FIJO

El Ministro de Finanzas, informó que el mejor resultado obtenido el año pasado fue el que se refiere a los depósitos a plazo fijo.

Dijo que el "mejor resultado obtenido el año pasado ha sido el depósito a plazo fijo especialmente en dólares y los bancos tanto nacionales como privados, han llegado a captar hasta un orden de los 7.000.000 de dólares".

CREDITO DE 30 MILLONES

Finalmente, el Cnl. Castillo Suárez, anunció que proximamente viajará a Inglaterra, para firmar un crédito de 30 millones de dólares que serán otorgados por un consorcio de bancos londinenses.

Informó que este crédito "será apuntalado a Yacimientos Petrolíferos Fiscales Bolivianos".

En La Paz

Un muerto y numerosos contusos: saldo de fiestas de fin de año

Un muerto y numerosos contusos en riñas callejeras, además de algunos detenidos, es el saldo de las fiestas de fin de año, de acuerdo a los partes de la Policía Nacional, que efectuó desplieque de sus efectivos durante la celebración del nuevo año.

Los robos se limitaron sólo a dos casos, debido al intenso patrullaje que efectuaron las tres unidades de la Policía Nacional. La Dirección de la Guardia, Servicio Nacional de Tránsito, Radio Patrulla "110" y efectivos de la Dirección de investigación Nacional, trabajaron en forma coordinada, evitando problemas que se presentaron los años anteriores.

El parte oficial entregado ayer da cuenta que en un accidente de Tránsito, ocurrido en el camino a la zona del Bosque de Bolognia, murió la señora Silvia Valda de Morant, que conducía una camioneta identificada sólo con el registro PE-0101. El vehículo se precipitó a un barranco de aproximadamente cien metros, al parecer por fallas mecánicas; el hecho es objeto de investigación.

En el accidente resultaron con heridas de gravedad la señora Martha de Fernández y N. de Morant, que viajaban en el vehículo, ambas heridas actualmente reciben atención médica en el Hospital metodista. Este caso fue el único de gravedad, aunque según informes extraoficiales, hubo otros de poco importancia.

El despliegue policial, en el que participaron también el Cuerpo de Bomberos, prestó auxilio a medio centenar de hogares de pocos recursos, por las continuas lluvias. El trabajo que cumplieron las fuerzas policiales, según el parte, fue calificado de "muy bueno" por su efectividad, que evitó una serie de contratiempos.

Los casos más comunes, durante las últimas fiestas, fueron los de riñas y peleas callejeras, en las que tuvieron que intervenir policías uniformados, con el objeto de apaciguar los ánimos de los beligerantes.

Muchos de los protagonistas de esas peleas fueron puestos en libertad recién ayer. Esos casos se presentaron en mayor número en las zonas marginales.

En lo que se refiere al servicio de la Asistencia Pública, su trabajo fue muy reducido, en comparación a los años anteriores, según informes del médico de turno. Los lesionados no pasaron de diez y ninguno de los casos fue de gravedad; sin embargo, dijo el responsable de ese servicio "estábamos preparados para cualquier otro caso que podría haber sido de gravedad".

Aclaración del Consejero de la Embajada del Perú

Enrique A. Izaguirre, Consejero de la Embajada del Perú, hizo llegar a esta redacción copia de una carta dirigida a la dirección de un vespertino, en la que dice no haber formulado ninguna declaración. Se refiere así a una crónica titulada "Perú también plantearía compensación territorial", basada, según el cronista, en declaraciones del citado Consejero.

La nota aclaratoria dice:

La Paz

Señora Hilda L. Ríos de Cabrera. Directora del Diario Jornada. Ciudad.

Muy apreciada Directora:

En relación con la noticia aparecida el día de hoy en el diario de su Dirección, cumplo con manifestar que no he formulado ninguna declaración.

Como usted comprenderá, este tipo de declaraciones sólo corresponden hacerlas al Embajador y es así como se lo expresé de manera precisa al periodista de ese Diario, a quien y en ausencia del doctor Jorge Guillermo Llosa, me limité a atenderlo por cortesía.

En consecuencia y con la oportunidad debida, mucho le agradeceré, señora Directora, publicar esta aclaración.

ACCIDENTE DE TRANSITO.- La fotografía muestra uno de los accidentes de Tránsito registrado durante las Fiestas de Año Nuevo, en la ciudad. Uno de ellos con la pérdida de una vida en la zona del Bosque de Bolognia.

Burgoa: Tribunales requieren mejores condiciones

El Presidente de la Corte Superior del Distrito de La Paz, Dr. Modesto Burgoa Vera, reiteró la necesidad de dotar de mejores condiciones materiales al Palacio de Justicia para mejorar el índice de labores. Lo expresó ayer durante la ceremonia de inauguración oficial del Año Judicial 1976.

Hizo hincapié, otra vez, en la urgencia de que se instalen nuevos juzgados, sobre todo en materia penal por la mal aplicación de juicios referidos, entre otros, a casos de tráfico, elaboración, posesión y otros de drogas prohibidas. En este punto, relativo a materia penal, sugirió la necesidad de que sean creados, cuando menos, tres juzgados de Partido en lo Penal y una sala segunda en la misma materia. Explicó que los tres juzgados penales que existen actualmente ya no pueden abastecerse más. Recordó que cada uno de ellos tiene al presente más de sesenta casos con detenido.

TRES FACTORES

Enunció el Dr. Burgoa tres factores para una adecuada administración de justicia: una buena legislación, el factor humano y condiciones materiales. De la primera dijo que estaba concluida, salvo el Código de Comercio cuya vigencia no ha sido señalada no obstante su necesidad; sobre las demás materias existe legislación vigente y en cuanto a codificación civil, el 2 de abril próximo entrará en vigencia.

Hizo notar que para completar la legislación nacional faltaría la Ley del Notariado que ya es obsoleta y la de Derechos Reales.

En lo que atañe al factor humano, está condicionado a los recursos materiales que pueda ofrecerse a los profesionales que se dediquen a esta carrera. Expresó que el ideal será contar con un cien por ciento de jurisconsultos, lo cual es muy difícil de conseguirlo por diversas razones.

En cuanto a las condiciones materiales, ratificó lo dicho antes respecto a que dejan mucho que desear al presente y que su importancia es de tal magnitud que si faltan éstas los otros factores podrían parecer secundarios. Entre estas condiciones citó el número adecuado de juzgados, el mobiliario apropiado, el equipo de trabajo que permita una labor eficiente y la justa retribución a los jueces y demás funcionarios, acorde con la importancia y naturaleza de las funciones judiciales.

LEY DEL NOTARIADO

Se refirió con detalle a la Ley del Notariado. Dijo que la vigente, de 1858, es obsoleta. Mientras se haga el proyecto de esta ley, señaló, debe, cuando menos, crearse un Archivo del Notariado.

AÑO JUDICIAL 1976.- Ayer, a las 15.00, se inauguró el Año Judicial, en un acto solemne cumplido en el Salón de Honor de la Corte Superior del Distrito del La Paz.Presidió la ceremonia el Dr. Modesto Burgoa Vera, quien pronunció el discurso-informe tradicional. Además de los Vocales de la Corte, estuvieron en el Prefecto del Departamento y el Subsecretario del Interior, en representación del Ministro del Interior, Migración y Justicia. Estaban presentes también el Presidente del Tribunal de Justicia Militar el cuerpo de Conjueces, los representantes del Ministerio Público y todos los jueces de La Paz. El nuevo Juez Registrador de Derechos Reales, Dr. Gonzalo Avendaño, que será posesionado en los próximos días, se hallaba asimismo en el acto. El Subsecretario del Interior, Dr. Juan Gamarra, pronunció un discurso de salutación a los Vocales y Jueces e hizo recomendaciones a los subalternos respecto de la atención a los litigantes. Pidió a los jueces celeridad en la atención de las causas y deseó un venturoso futuro en las actividades judiciales. Los abogados Carlos Tovar Gutzlaff y Baldemar López, fueron posesionados como conjueces; ambos completan el número de doce magistrados de esta calidad en la Corte Judicial de La Paz.

Inauguró su edificio

Instituto de Colonización cumplió 10 años de labor

Al cumplirse el 1º de enero, diez años de existencia, el Instituto Nacional de Colonización inauguró su edificio propio en un acto especialmente programado que contó con la asistencia del Ministro de Asuntos Campesinos y Agropecuarios Cnl. Alberto Natusch Busch. En la ocasión se hizo conocer el informe de labores que durante la gestión pasada realizó el INC.

El informe indica el trasplantè de 60.000 familias que, merced a las previsiones tomadas, superaron satisfactoriamente el difícil proceso de adaptación en las zonas donde se les fijó nueva residencia. También se fundaron 670 colonias y se incorporaron a la vida activa nacional 140 poblaciones nuevas. Paralelamente, se crearon 78 alcaldías municipales y 89 corregimientos, además, se organizaron 171 sociedades cooperativas dedicadas actualmente a la comercialización de productos agropecuarios. Se han construído más de 3.700 kms. de rutas camineras, en cuyos tramos se distribuyeron 1.040.517 hectáreas a las familias asentadas.

En la ampliación de la frontera agrícola nacional, el Instituto elevó la producción arrocera en un 85%, del volumen total obtenido en todo el país, los plátanos 81%, el cacao hibrido, en el 53%, caña de azúcar, en el 35% otras incidencias se manifestaron en el maíz, la soya, cítricos yuca, piña, huahusa, paltos, maní y trigo.

Los servicios públicos instalados por el INC en las zonas de colonización representan 104 unidades entre hospitales, dispensarios y postas sanitarias. La población infantil nacida en las zonas de colonización alcanza a 27.679 niños, que recibieron la educación de 817 maestros en las 384 escuelas regionales que funcionaron durante 1975.

El Ministro Alberto Natusch Busch después de recibir el informe, dijo que el INC ha justificado plenamente los objetivos que determinaron su creación y por haber contribuido en forma eficaz al desarrollo socio-económico nacional. El Ministro, a tiempo de inaugurar el nuevo local del Instituto Nacional de Colonización, ponderó la labor de los actuales ejecutivos de esa entidad, por haberla colocado en un nivel de alta jerarquía. Felicitó a todo el personal de funcionarios.

El Tcnl. Guillermo Vélez Salmón, Director del INC, agradeció las palabras del Ministro Natusch Busch. Afirmó que sin la cooperación del Ministro no se hubiera podido concretar la adquisición del edificio propio, que las nuevas instalaciones permitirán imprimir mayor funcionalidad técnico administrativa a a las diferentes reparticiones del INC "considerando que esta entidad amplió el volumen de sus actividades y alcanzó sustanciales objetivos dentro del proceso de colonización".

Ministerio de Educación y Cultura

Dirección Distrital de Educación Urbana

COMUNICADO

La Dirección Distrital de Educación Urbana de La Paz, recuerda a los señores Directores, Personal docente y alumnos del Nivel Medio, de los planteles educativos fiscales y particulares del Distrito de La Paz, que dando al cumplimiento al capítulo IV de la circular Nº 3/75, de la Dirección General del Ramo, las Pruebas de Habilitación, tendrán lugar del 5 al 10 de enero próximo 1976, de acuerdo a rol elaborado por los Directores de cada establecimiento en sus respectivos turnos.

La Paz, 2 de enero de 1976

DEPARTAMENTO DE RELACIONES PUBLICAS Y PRENSA

Sea Chofer Profesional

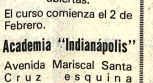

Inscripciones abiertas.

El curso comienza el 2 de Febrero.

Academia "Indianápolis"

Avenida Mariscal Santa Cruz esquina Yanacocha

Shopping Center

Se comunica a los copropietarios que atendiendo a solicitudes de copropietarios de otras ciudades y distritos mineros, se prorroga hasta el 31 de enero de 1976 el plazo para el verificativo del saneamientos de títulos. En consecuencia, los copropietarios que no hayan presentado sus papeles, deberán hacerlo dentro del nuevo plazo anotado, so pena de pagar la cuota de $b. 100.- por título para la transacción con VECTOR LTDA. y $b. 60.- por título de cuotas para la Asociación, con el cien por ciento de recargo, de acuerdo a lo resuelto en Asamblea de 18 de marzo de 1975.

Los copropietarios renuentes a verificar el saneamiento de sus títulos dentro del plazo prorrogado, que será el último, serán reconocidos con los montos con que figuran en la documentación de VECTOR LTDA. y DEPARTAMENTO DE FISCALIZACION DEL BANCO CENTRAL DE BOLIVIA, sin lugar a reclamo posterior alguno.

EL DIRECTORIO DE LA ASOCIACION DE COPROPIETARIOS DEL SHOPPING CENTER, agradece al gran número de copropietarios que dispensándole su confianza se presentó para verificar el saneamiento de sus títulos, y les expresa sus deseos porque el año 1976 sea el año de la total solución de los problemas aún pendientes, para lo cual seguirá poniendo toda su voluntad, honestidad y capacidad en cumplimiento del mandato de sus representados.

EL DIRECTORIO

40473 GAS

MECANICA NACIONAL

es, ante todo, una comedia muy divertida y ambiciosa, pero también es un retrato fiel de nuestro modo de ser y una crítica regocijante de nuestras costumbres... o mejor aún, una autocrítica, porque ricos y pobres, pudientes y oprimidos, todos somos piezas de la "mecánica nacional".

mecánica nacional, una extraordinaria película con un reparto multiestelar, dirigida por el laureado Luis Alcoriza

Vendo casas en San Miguel

San Miguel bloque J dos departamentos amplios jardín garaje para varios carros, confortable entrega vacía.

Otra casa bloque G, un departamento cuatro dormitorios, garaje jardín, entrega inmediata ocasión. Yanacocha 448. Tel. 54862-Carvajal.

INSTITUTO MATEMATICO

VACACIONES UTILES

MAT. FISICA QUIMICA

SEÑOR PADRE DE FAMILIA: ! Haga estudiar a su hijo! Inscríbalo en los prestigiosos cursos de repaso y preparación particular que el INSTITUTO MATEMATICO ofrece a los alumnos Medios Intermedios y Básicos.

EL INSTITUTO MATEMATICO No tiene filiales y nuestra plana docente es exclusiva.

Av. Mcal. Santa Cruz 1295

2º PISO (ESQ. COLON) TEL. 53617

inicio: Lunes 5

Saludo de los Coordinadores Nacionales Fabriles

Al empezar un nuevo año, los Coordinadores Nacionales de la C.G.T. F.B. envían su más cálido y fraternal saludo a los hermanos fabriles de todo el país deseándoles que 1976 sea portador de mejores días para los hogares de nuestro sector laboral cuyo esfuerzo y sacrificio merece el justo reconocimiento del Gobierno, y muy especialmente, de los señores industriales.

Al enviarles nuestro emocionado saludo de Año Nuevo, nos corresponde también recomendar a nuestros hermanos de clase mantenerse unidos en torno a sus organizaciones sindicales, sean sindicatos, federaciones o Confederaciones, ya que si bien los dirigentes sindicales han sido declarados en receso, las organizaciones sindicales, de acuerdo a lo expresado por el señor Presidente de la República y sus directos colaboradores, se mantienen vigentes. En este entendido con el concurso directo de los trabernantes, confiamos que en los primeros meses de 1976 los diferentes organismos sindicales del país podrán reiniciar sus actividades conducidos por compañeros honestos que sepan interpretar las aspiraciones de las masas laborales apartándose de toda ingerencia política o de grupo que, dígase la verdad solamente han sido perjudiciales para el elemento trabajador.

Asimismo, una vez reiniciadas sus actividades los organismos sindicales con todas las facultades que le otorga la Constitución Política del Estado, debemos procurar la vigencia de nuestra Central Obrera Boliviana para que, con la nueva mentalidad de los dirigentes que irán a conducir nuestra matriz nacional encare con el debido interés los diversos problemas del pueblo trabajador boliviano.

Estas recomendaciones que para algunos compañeros fabriles han de parecerles faltas de sinceridad, reflejan en sí el hondo sentimiento que se arraiga en las personas que hoy nos encontramos cumpliendo la labor de Coordinadores Nacionales Fabriles de ver nuevamente a nuestros organismos sindicales en plena actividad al servicio directo de sus afiliados porque como trabajadores estamos en el ineludible deber de no permitir la abolición del sindicalismo ni la desaparición de nuestras organizaciones por cuanto ellas, en su conjunto, son los únicos medios con que cuentan los grupos laborales para defender sus derechos y conquistas.

Al reiterarles nuestros deseos de dicha y prosperidad en este Nuevo Año que se inicia, hacemos votos porque la unidad de la gran familia fabril se mantenga, como hasta hoy, firmemente cimentada para bien de la Patria, de nuestros hogares y de nuestros hijos.

La Paz, 31 de Diciembre de 1975.

COORDINADORES NACIONALES FABRILES

Samuel Riveros T. — Betty N. de Pérez. — Higinio Peña

ARTE Y CULTURA

ROMA.- Descubrimientos arqueológicos que acaban de realizarse dan la noticia de que la milenaria Roma ha sido fundada más de dos siglos antes de lo que hoy, se sabe. Los arqueólogos afirmaron tener el testimonio que fundamenta sus aseveraciones.

Según dos arqueólogos

Roma fue fundada 2 siglos antes de los legendarios Rómulo y Remo

Se afirma que fueron descubiertas pruebas

.ROMA, 2 (AP)- Dos arqueólogos han venido a arruinar la historia, afirmando haber descubierta pruebas de que Roma fue fundada por lo menos dos siglos antes de los legendarios Rómulo y Remo, los mellizos amamantados por una loba que son el símbolo de la Ciudad Eterna.

Filippo Coarelli y Paola Zuccagnini dijeron que en excavaciones que realizaron en la colina Capitolina, en el centro de Roma, y en Castel di Decima, a 15 kilómetros al sur de la ciudad, encontraron rastros de comunidades humanas que echan por tierra la fecha legendaria de la fundación de Roma.

Las ruinas de Décima, además muestran la presencia de los etruscos, el pueblo misterioso del alfabeto indescifrable, que habitó regiones de lo que hoy es Italia antes de los romanos, dicen los arqueólogos.

Según la leyenda, Rómulo y Remo fueron recogidos por una loba que los encontró cuando habían sido dejados en las aguas del Tiber, flotando en un canasto. La loba los amamantó, dice la leyenda, y ya adultos Rómulo mató a Remo y fundó Roma en el año 753 antes de Cristo.

Actualmente, se celebra el día de la fundación de Roma el 21 de abril.

Cada cierto tiempo aparecen investigadores que ponen en duda lo que enseñan en los libros de historia sobre la materia. Pero los nuevos descubrimientos prometen tener una audiencia muy amplia.

Esos y otros hallazgos científicos recientes serán objeto de un programa especial de televisión el 6 de enero, que se llamará "Todos los caminos conducen a Roma".

El año comenzó también con otros descubrimientos interesantes: Los expertos que trabajan en la reparación de la basílica de San Lorenzo, en Florencia, dijeron haber encontrado lo que parece ser frescos hasta ahora desconocidos de Miguel Angel.

Los frescos fueron encontrados al abrir una puerta-trampa que conduce a un sótano en la sacristía de la antigua basílica. Los murales, que se dijo son magníficos, muestran dos angeles, un hombre y una figura que representaría a Cristo.

Se sabe que Miguel Angel participó en la construcción de la sacristía, lo que refuerza la creencia de que los murales son suyos. El descubrimiento se produce en el año en que Italia celebra los 500 años del natalicio del genial artista.

Grupos arqueológicos desenterraron 117 tumbas en Castel di Decima, que vinieron a aportar nuevas pruebas sobre la existencia de la que fuera anteriormente activa ciudad comercial.

Extrajeron de los sitios de enterramiento joyas, vasos y ornamentos de oro y plata.

Los arqueólogos especulaban con la posibilidad de que sus habitantes hubiesen sido asesinados o esclavizados por colonizadores posteriores de Roma, que trataron de aumentar la población de la ciudad.

Las excavaciones en Roma fueron hechas cerca de lo que hoy el Salón de Registros y u antiguo templo.

Comisión Episcopal editó nuevo libro de lenguaje

.La Comisión Episcopal de Educación, organismo dependiente de la Conferencia Episcopal de Bolivia, ha editado recientemente el nuevo texto de Lenguaje para Primer Año Intermedio. Su autora es la profesora Gladys Meneses de Fuentes, cuyo proyecto fue distinguido con el primer premio del concurso nacional de textos escolares convocado por la Comisión Episcopal de Educación. La edición del libro ha sido hecha de acuerdo con disposiciones vigentes del Ministerio de Educación y Cultura. El texto fue aprobado por el Departamento de Curriculum, dependiente del mismo Ministerio; por tanto se adecúa a los nuevos programas de enseñanza en escuelas bolivianas, por tales razones ha sido declarado libro oficial de estudio mediante Resolución Nº 609.

En el texto de este libro se aprecia la interpretación y desarrollo correctos del programa oficial de Lenguaje y Literatura 1974; trata de dar a los alumnos una visión más amplia del lenguaje dinámico que se pretende dar sin caer en rígidas normas gramaticales.

La profesora Gladys Meneses de Fuentes, lleva 16 años de docente y es también autora de otros dos libros, "Mi Patria" y Poesía para niños", ambos para alumnos del ciclo básico.

Condecoración religiosa a José de Mesa

El arquitecto José de Mesa será condecorado hoy, a las 11.00, con la Orden de San Gregorio Magno en el Grado de Comendador, en ceremonia que se cumplirá en el Palacio de la Nunciatura.

José de Mesa se ha hecho merecedor de esta importante distinción por su labor en la restauración de edificios y obras religiosas.

Monseñor José Laigueglia, Nuncio Apostólico de Su Santidad, será el encargado de conferir la condecoración.

Dirección General de la Renta Interna

.Se recuerda a los señores contribuyentes que, de conformidad con el D.S. 12578 de 6 de junio de 1975, la liquidación y pago de los impuestos sobre las rentas obtenidas durante los meses de enero a diciembre de la presente gestión de 1975, se efectuarán en la siguiente forma:

UTILIDADES

Formulario 80K y anexos. De acuerdo al D.S. 10078 de 7 de enero de 1972, el saldo resultante conforme al balance de todo el ejercicio de la gestión, debe pagarse hasta el 31 de marzo de 1976.

Se mantiene aún la vigencia de la reinversión del 50% de las utilidades y para porcentajes mayores se tomará en cuenta las tasas de incentivos, conforme a los DD.LL. 11947 y 12047.

SERVICIOS PERSONALES EN RELACION DE DEPENDENCIA (EMPLEADOS Y OTROS)

Pago en proporción del impuesto calculado sobre la renta imponible percibida, con exclusión de los bonos de $b. 120.-, 135.-, 400.- y aguinaldo de fiestas Patrias según el D.L. 10550 y DD. SS. 11300 y 10965.

Los pagos a cargo de los Agentes de Retención deben efectuarse por el mes de diciembre, hasta el 10 de enero de 1976.

Las diferencias que se establezcan por incrementos en sueldos, haberes y demás remuneraciones en la gestión de 1975 deben reliquidarse en el formulario 77 para su pago hasta el 10 de marzo de 1976, a cargo de los agentes de Retención.

SERVICIOS PERSONALES INDEPENDIENTES (PROFESIONALES, TECNICOS, COMISIONISTAS ETC.).

Formulario 79A. El impuesto resultante de las rentas obtenidas en el segundo semestre de 1975, debe cancelarse hasta el 31 de enero de 1976, de acuerdo a la Ley 471 de 24 de enero de 1969.

ALQUILERES

Formulario 96; con término para su pago hasta el 31 de enero de 1976, y en la misma forma que para 1974.

CAPITAL MOVIBLE

Sobre intereses percibidos o devengados hasta el 31 de diciembre de 1975 provenientes de operaciones de crédito, se liquidarán y pagarán en igual forma que para la gestión 1974.

RENTA TOTAL

Las personas que resulten contribuyentes de este impuesto en virtud de que sus rentas personales superan a $b. 60.000 durante el ejercicio anual, deben presentar el formulario 134 hasta el 31 de marzo de 1976 y efectuar el pago hasta el 30 de abril, liquidando el impuesto en la misma forma que para 1974, o sea utilizando una de las dos alternativas señaladas por el artículo 6o. del D.L. 12057 de 20 de diciembre de 1974, cuya aplicación se halla prorrogada para la gestión 1975 por el D.L. 12578 de 6 de junio de 1975.

La Paz, 29 diciembre de 1975

BANCO CENTRAL DE BOLIVIA

CONSTRUCCION DE SU NUEVO EDIFICIO EN LA CIUDAD DE LA PAZ

LICITACION PUBLICA No. 4/75-A

C O C I N A

El BANCO CENTRAL DE BOLIVIA, de conformidad con la Resolución de Directorio No. 5144 de fecha 29 de Diciembre de 1975, convoca a propuestas para la provisión e instalación de EQUIPO DE COCINA destinado a su nuevo edificio, cuyas características generales son: 33.500 metros cuadrados de construcción distribuídos en 31 plantas, a construirse en el terreno ubicado en la esquina de las calles Ayacucho y Mercado de la ciudad de La Paz, Bolivia.

La presente convocatoria es de carácter público nacional e internacional, pudiendo intervenir firmas de alta y reconocida categoría que cumplan con los requisitos establecidos en el Decreto Supremo No. 10120 de fecha 2 de Febrero de 1972.

Los pliegos de especificaciones Administrativas, Técnicas, Planos y demás documentos, pueden ser adquiridos en la ciudad de La Paz, a partir de la fecha en las Oficinas del BANCO CENTRAL DE BOLIVIA, División Técnica, 2o. piso, calle Ayacucho esquina Mercado No. 308.

El precio de los documentos es de $b. 3.000.--

Las propuestas deberán ser presentadas con las formalidades de Ley, en las Oficinas de la Secretaría de la Presidencia del BANCO CENTRAL DE BOLIVIA, 2o. piso, calle Ayacucho esquina Mercado No. 308, hasta horas 16.00 p.m. del día Viernes 2 de Abril de 1976. La Junta de Licitaciones se reunirá el mismo día a horas 19.00 p.m. para proceder a la apertura de las mismas.

La Paz, 31 de Diciembre de 1975.

La Iglesia Chilena...

(Viene de la página 3)

abia manifestado su deseo de ntercambiar algunas palabras on el mandatario de Chile. ilva Henríquez había admitido ambién la existencia de fric- iones entre el gobierno y la glesia.

En Valdivia , el General inochet agregó que "yo iempre he sido cristiano y escucho a los principales de la glesia. Por lo demás, ¿Que pro- lema querrá plantear? ¿Será e los sacerdotes presos? ¿Que stamos contra la Iglesia?".

EL ACTO MULTITUDINARIO

El 8 de diciembre, los fieles ristianos chilenos se reunieron n la catedral de Santiago bajo presidencia de su pastor. el ardenal Raúl Silva Henríquez. n la oportunidad el prelado efectuó una "invitación a todos os chilenos para reencontrar la oncordia, la amistad, la econciliación, bajo el manto de laría Inmaculada, madre de sta tierra bendita."

El prelado inició su in- ervención dando a conocer a los ieles, que colmaban totalmente l templo, el saludo, el afecto y a bendición del Papa Paulo VI on quien se entrevistó ecientemente en Roma: "conmueve y consuela apreciar como el Papa nos lleva,a sus hijos de Chile, en su corazón de padre, cuán de cerca sigue todo lo que a nosotros nos atañe, la comprensión que nos muestra y su deseo inmenso de contribuir, en todas las formas posibles a la felicidad de nuestro pueblo. Todos los nobles esfuerzos emprendidos en favor de la reconciliación y de la concordia, todas las notables tareas, también asumidas para promo- ver la justicia y la paz en nuestra tierra, cuantan con el particular apoyo y bendición del Santo Padre, vicario de Cristo".

Destacó luego el significado de la fecha en que se rinde homenaje a la Madre de Dios: "Por eso es que nuestro ñ de diciembre ha sido siempre, entre nosotros, y por excelencia, día de la reconciliación. Es el papel de la madre: reconciliar, volver a unir. Es el papel de la inmaculada: reencender nuestro anhelo por un corazón puro, por ser santos y sin manchas, como ella es".

Recordó -más adelante-: "San Pablo señaló que el muro de la enemistad que separaba en dos a un solo pueblo sólo puede ser derribado por Cristo, pero por medio de la cruz, cuando hizo morir en su propia carne el odio". Dijo que por eso sabe la Iglesia que en sus manos tiene un ministerio de reconciliación, y que el señor la ha querido como instrumento de la unidad de los hombres con Dios y unidad de los hombres entre sí.

Luego el Cardenal Silva se refirió al dolor de la Iglesia por la prohibición de la peregrinación al templo votivo de Maipú:

"Bajo esa luz interpretamos, y acogemos el sufrimiento que la divina providencia haya querido depararnos durante este mes de gracia, Lo acogemos, sí, como invitación a adentrarnos en el misterio de la Redención, a purificarnos de nuestras visiones, todavía demasiado humanas, a deponer nuestros orgullos y agresividades, insuficientemente temperadas por la ley evangélica de la humildad y el perdón, a penetrar en el sentido de las bienaventuranzas, que nos llaman a trabajar por la paz con un corazón manso y puro, y a depositar nuestra fe en la persuasión más que en la imposición , en el silencio antes que en la palabra hiriente , en el dolor aceptado más que en la violencia inferida al otro".

Por otra parte, el máximo jefe de la Iglesia Católica chilena pidió mayor comprensión hacia el papel de los pastores. Servidores del pueblo de Dios y de la familia humana que peregrina en esta tierra nuestra y querida. Pastores despojados de toda agresividad, de cualquier ambición terrena, que levantan su voz sólo para dar paso a la palabra de Cristo y anunciar lo que ella demanda de nosotros en el hoy y aquí en nuestra historia. Así con esa voz clara, serena, amigable de Cristo el Señor, de Cristo servidor, quisiéramos ser oídos de todos y especialmente de quienes cumplen el delicado ministerio de canzar las aspiraciones del pueblo hacia el bien común. Nuestro empeño irrevocable por salvaguardar los ideales de justicia misericordia y paz no significa animadversión para con nadie: es sólo la expresión, el grito casi de nuestro amor y compromiso en el Cristo que nos interpela en todo hombre que sufre".

Por otra parte, el Cardenal Silva envió un saludo pastoral a los sacerdotes detenidos, al respecto señaló: "no es sólo el pastor el que sufre. También quienes comparten más de cerca la carga del ministerio pastoral: sus sacerdotes, unidos a él en su presbiterio. Para ellos vaya hoy un recuerdo una palabra de afecto, de padre y amigo, en particular para quienes sufren por obedecer a su conciencia de evangélica misericordia, comprendemos y apreciamos su generosidad y queremos expresarle que nada podrá alejarlos de nuestro cariño de pastor. Igualmente - agregó el cardenal - deseamos reiterar nuestro reconocimiento a nuestras religiosas tan abnegadas en su fidelidad y servicialidad silenciosa, a cuantos sufren por falta de pan, de instrucción, de salud, de libertad, de afecto. El señor mismo será su recompensa . El que considera como hecha en su persona toda misericordia tenida con el pobre".

El cardenal concluyó su homilía haciendo "una invitación abierta y ofrecida a todos. Nuestros brazos - quisieran extenderse con la latitud de los brazos y del corazón de Cristo; sin excluir, sin dejar que se excluya a nadie. Invitando a reencontrar la concordia , la amistad, la reconciliación fraterna, bajo el manto de María, inmaculada madre de esta tierra bendita,y en el signo de la Iglesia que, unida a su pastor hace presente entre nosotros a Cristo, salvador de todos los hombres".

INCIDENTES

A la salida del templo, los concurrentes realizaron una manifestación entonando la canción nacional, mientras grupos de personas lanzaban vivas al Cardenal.

Los fieles cantaban sucesivamente la canción nacional y el Himno a la Alegría, mientras se entrelazaban las manos formando cadenas humanas que obstruyeron el tránsito por las céntricas calles Ahumada, Compañía y Catedral.

La manifestación de mayor magnitud tuvo lugar frente a la Plaza de Armas donde una multitud de curiosos presenciaba los hechos. Al salir el Rector del Templo de Maipú, Sacerdote Joaquín Allende, un grupo de creyentes intentó levantarlo en vilo, en tanto seguían los cánticos y una repetición reiterada de vivas a Monseñor Silva Henríquez. Otros vocearon "Libertad, Libertad" mientras las fuerzas del orden vigilaban armadas de metralletas.

En determinado momento, y cuando continuaban las manifestaciones, intervinieron carabineros para disparar a los fieles apostados en las afueras de la catedral, al mismo tiempo la policía ordenaba por altavoces el despeje de la arteria para permitir el tránsito de vehículos.

Algunos testigos afirmaron que se habían registrado dos detenciones. El secretario privado del Cardenal, sacerdote Luis Antonio Díaz, desmintió el rumor, pero protestó por la presencia de policía uniformada y portando metralletas a la salida del templo.

MENSAJE DE PAULO VI

Por su parte, el Papa Paulo VI, con ocasión del segundo centenario de la consagración de la Catedral de Chile, hizo llegar un mensaje de augurios a través del Secretario de Estado Cardenal Villot, al Arzobispo de la capital chilena, Cardenal Raul Silva Henriquez.

En su carta el Papa desea a la Iglesia chilena y en particular al cardenal, que los frutos recogidos y las semillas esparcidas hasta ahora sean un estímulo para continuar esperando en algo siempre positivo.

El pontífice se declara dolorido por "las penas de que sufren y alienta a los esfuerzos realizados con espíritu de caridad y servicio."

La carta termina con la bendición apostólica a la Iglesia y a todo el pueblo de Chile, pero omite las habituales bendiciones para los gobernantes.

BODAS DE ORO

El día de hoy en la ciudad de Cochabamba, los esposos ALEJANDRO HERRERA y MARGARITA DE HERRERA celebran 50 años de matrimonio, con tal motivo serán agasajados por sus familiares, en su residencia particular.

Misas

La familia de la que en vida fue

Srta. MABEL PINEDO ZAPATA

(Q.E.P.D.)

invita a sus parientes, amigos, personas piadosas y en especial a sus compañeros de trabajo de Casa Grace, a la misa que en sufragio de su alma y recordando los ocho días de su sensible fallecimiento, mandará a oficiar el día de mañana domingo 4 del presente a horas 19 en la Iglesia de María Auxiliadora. Su asistencia comprometerá la gratitud de la familia doliente. El duelo se despide en la puerta del templo.

La Paz Enero de 1976

La familia de la que en vida fue, dignísima y ejemplar esposa

Sra. Dña. BERTHA R. de TAPIA

(Mochita)

Invita a sus parientes, amistades y personas piadosas, a la Santa Misa que se celebrará,recordando los Cuatro años de su sentido fallecimiento, a horas 9 y 30 a.m. del día Domingo 4 del presente mes, en el Templo de María Auxiliadora (El Prado).
Su asistencia, será eternamente agradecida por la familia.

La Paz, Enero de 1976

Elevad una oración por el eterno descanso del alma del que en vida fue:

Cnl. (r) EDMUNDO BEYER ANTEZANA

(Q.E.P.D.)

Elena Viscarra v. de Beyer, esposa; Gastón, Amparo B. de Arze, Gabriela (ausente), hijos; Víctor Hugo Arze, Norma B. de Beyer, hijos políticos; Eduardo, Guido, e Ing. César Beyer A. hermanos; Hugo Viscarra, Carmela T. de Viscarra, Dely P. de Beyer, Elba M. de Beyer, hermanos políticos; Lía Antezana, Olimpia v. de Nery, tías; los primos, sobrinos y nietos, invitan a sus parientes, amigos, personas piadosas y en especial al Ministerio de RR.EE., Ministerio de Transportes y Comunicaciones, Instituto Geográfico Militar, Lloyd Aéreo Boliviano, Agrupación Cívico Fraterno TRES PASOS AL FRENTE, Dirección General de Aduanas, Unión de Militares Jubilados, Beneméritos de la Patria, a la misa que recordando el año de su irreparable pérdida se mandará oficiar el día de hoy sábado 3 a horas 19:30 en la Iglesia de San Juan de Dios (calle Loayza).
Su asistencia a este acto religioso comprometerá la gratitud de la familia doliente.
El duelo se despide por tarjeta.

La Paz, enero de 1976

Los hijos, hijas políticas y nietos de la señora:

GERTRUDIS AZCUI v. de MARTINEZ

(Q.E.P.D.)

Invitamos a parientes, amistades y personas piadosas ofrecer oraciones en la Misa que recordando el Primer Año de su fallecimiento se oficiará el día Domingo 4 de Enero a horas 12.30 en el Templo de MARIA AUXILIADORA (El Prado).
Comprometida nuestra gratitud.

Rafael, Cristina, Lucinda (ausente) y Rubén Peñaranda Concha (ausente), hijos; Miguel y Angela, hermanos (ausentes); Inés Ramírez de Peñaranda, Rafael Giménez (ausente), Fanny Deuer de Peñaranda (ausente), hijos políticos; primos, sobrinos, nietos, bisnietos y demás familia de la que en vida fue ejemplar y adorada madre, señora:

ELENA CONCHA vda. de PEÑARANDA

(Q.E.P.D.)

invitan a sus parientes, amistades, personas piadosas y muy especialmente al personal de la CNSS, funcionarios de la "Serval", Sinfónica Nacional, Comité Femenino Paceño, Asociación del Regimiento "Illimani", a la Santa Misa que en sufragio de su alma y recordando el primer mes de su llorado fallecimiento, se mandará oficiar en el Templo de María Auxiliadora (El Prado), el día de hoy sábado 3, a horas 10 a.m.
Su asistencia a este acto piadoso comprometerá la gratitud de la familia doliente.

En Santa Cruz

El Sr. Guillermo Klinsky y la Sra. Lola Capdevila de Klinsky ofrecerán una recepción social con motivo de celebrar los 15 años de su hija Bernardita.

Sociales

REUNIONES

El Embajador de Venezuela, señor Ramón Delgado Valderrama, ofreció ayer una copa de champagne con motivo del acto mediante el cual el Estado venezolano asumió el control de la Industria petrolera de su país.

El Embajador de Francia y la señora de Mandereau ofrecerán el miércoles 7, una recepción con motivo de la presentación de la película "Moda francesa de Otoño - Invierno 1975-1976".

El Embajador de Estados Unidos y la señora de Stedman ofrecieron una recepción a un grupo de sus relaciones sociales.

La Dirección Nacional de Investigación Nacional ofrecerá el próximo domingo una parrillada bailable, en ocasión de celebrar su XI aniversario.

CABALGATA DEPORTIVA

José de la Viña y Julio Lazarte Lazo ofrecieron ayer un cocktail, en los salones del Hotel Libertador para conmemorar el VII aniversario del programa radial "Cabalgata Deportiva" y entregar premios a los deportistas juveniles más destacados del 1975.

A.C.F.

El Club de Madres de la Asociación Cristiana Femenina se reunirá el martes 6, en un té, en la sede de la entidad.

COMITE FEMENINO DE OBRAJES

Las socias del Comité Femenino de Obrajes se reunirán el próximo lunes en casa de su vice-presidenta, señora Marina de Blanco, en un té de regalos para celebrar la Fiestas de los Reyes Magos.

En honor de la señora Elvira Llosa de Salmón, Agregada Honoraria de Prensa a la Embajada de Bolivia en la Argentina, un grupo de amigos le ofrecerá un té, en casa de la señora Delia de Trigo.

C.O.N.C.O.R.S.

El Consejo Nacional de Coordinación de Obras Sociales hará entrega de regalos a niños con motivo de la fiesta de Reyes Magos. Para su mejor distribución se realizará el trabajo con las parroquias y juntas vecinales de los barrios periféricos de la ciudad. CONCORS agradece a las personas e instituciones que contribuyeron a este programa con la donación de juguetes.

PABELLON DE EMATOLOGIA

Las Voluntarias del Pabellón de Ematología, Banco de Sangre y Laboratorio Central del Hospital de Clínicas se reunirán el lunes, en casa de la señora Irene de Inchausti.

CIRCULO FEMENINO DE ALTO OBRAJES

En la casa de la señora Olga de Ariscurinaga, tendrá lugar el té de regalos que realizarán hoy, las socias del Círculo Femenino de Alto Obrajes, En esa oportunidad, la señora Veiskha de Román dará una charla sobre la Navidad.

LIGA BOLIVIANA CONTRA LA EPILEPSIA

Ayer tuvo, lugar la reunión mensual de las integrantes de la Liga Boliviana contra la Epilepsia, en casa de la señora Traute de Villanueva.

Agenda femenina

.EL PRESIDENTE de la República y la señora de Banzer ofrecieron una copa de champagne con motivo de recibir las felicitaciones por el Nuevo Año. En la foto, un aspecto del acto.

NACIMIENTO

El hogar de los esposos Roque Abruzzese Antezana y Laura Castellón de Abruzzese ha sido alegrado con el nacimiento de su segundo hijo varón en la Clínica Tarnier.

Fallecimiento

Ha dejado de existir, confortada con los auxilios de la Santa Religión Católica y la Bendición Papal, la que en vida fue abnegada madre, hermana y esposa Sra.

Dña. MATILDE ALBA VERA de POZO

(Q.E.P.D.

Julio Pozo Terrazas, esposo; Celinda y Jaime, hijos; Benigno, Justo, Salustiana, Ignacio, Trifón y Domingo, hermanos; Gastón Valencia Erazo, hijo político; Wilfredo, Lilian, Ximena, nietos; los primos, sobrinos y demás familiares, ruegan a sus relaciones, personas piadosas, se dignen concurrir a la traslación de sus restos mortales de la extinta al Cementerio General el día de hoy sábado 3 del presente a horas 16 (4 p.m.).
El cortejo fúnebre partirá de la Sociedad Obreros El Porvenir (calle Chuquisaca esq. Unión).Atención que comprometerá la gratitud de la familia doliente.
"CASA GUZMAN" final calle Figueroa Tels. 24014 y 56207.

AVISO PERMANENTE

..CONSEJO NACIONAL DE VIVIENDA FABRIL,CONSTRUCTORES Y GRAFICOS

Rogamos cancelar sus cuentas pendientes a PRESENCIA

La Paz, diciembre de 1975

La Gerencia

Aviso permanente

Al señor

MAMERTO SALAS ZAMBRANA

de Publicidad CAMBA Santa Cruz.

Se le insinúa cancelar sus cuentas pendientes a PRESENCIA.

La Paz, noviembre de 1975

El día de hoy, sábado 3 de enero, se efectuará en la Parroquia de Nuestra Señora del Refugio de Castroville, California, Estados Unidos, la ceremonia de renovación de votos matrimoniales del señor

ROBERT A. GEISLER

y

GABRIELA GARCIA ANDRADE DE GEISLER

Actuarán como padrinos los señores Roberto García Beltrán y Amelia Andrade de García, representados por sus hijos Jeptha E. Turner y Beatriz García de Turner.
Dama de Honor: Celia Arizméndez
Best Man: Ernest Arizméndez
Madrina de Torta: Celia Arizméndez
Porta Aros: Amy May Geisler García.
Pajes: Robert y Richard Geisler García

UNIAPAC/Bolivia

Cena-foro

Se recuerda a los socios y amigos de UNIAPAC, que el LUNES 5 DE ENERO a las 20:30 se llevará a cabo la cena en honor del Señor Presidente del Banco del Estado, Dn. Jorge Tamayo Ramos, en el CLUB DE LA PAZ.

LA SECRETARIA EJECUTIVA

La Paz, 2 de enero de 1976

Ministerio de Educación y Cultura

Rendición de Cuentas

La DIRECCION NACIONAL DE ADMINISTRACION FINANCIERA, comunica a los DIRECTORES de los establecimientos educativos de los sectores URBANO Y RURAL, de la ciudad y provincias del Distrito que las RENDICIONES DE CUENTAS por la "MATRICULA ESCOLAR" de la gestión de 1975, deben presentarse en la DIVISION DE RECAUDACIONES hasta el 10-I-76 impostergablemente, vencida esta fecha se remitirán los antecedentes al Dpto. de Control Interno y la Contraloría Gral. de la República, para proceder a girar los Cargos de Cuenta correspondientes, por incumplimiento de obligaciones fiscales.

La Paz, 2 de Enero de 1976

DEPARTAMENTO DE RELACIONES PUBLICAS Y PRENSA

Instituto de Investigaciones Minero-Metalúrgicas

SEGUNDA CONVOCATORIA

Provisión de equipo Industrial para Horno de Volatilización

La Junta de Licitaciones ha declarado desierta la primera convocatoria al no haberse presentado el número de propuestas requeridas por Ley.

En conformidad con la Resolución de la Junta se invita a las firmas industriales e importadoras del país a la presentación de propuestas para la provisión de Equipo Industrial con destino al proyecto en ejecución Horno de Volatilización.

Los interesados podrán recoger las especificaciones y entregar las propuestas en nuestra Oficina Central en Oruro, Casilla 600 c/ Junín 1037 o en La Paz, Oficina Técnica I.I.M.M. c/ Federico Zuazo Nº 1785 (Altos) hasta el 30 de Enero de 1976 hrs. 18:00.

Oruro, 29 de Diciembre de 1975

Dr. Gróver Gutiérrez B., DIRECTOR.,

VºBº. Lic Conrado Villarroel, CONTRALOR DEPARTAMENTAL

Cursos rápidos y modernos de "Corte y Confección" "TECNIMOD" Sistema brasileño

Se dictarán cursos modernos de corte y confección a cargo de la Prof. Martha Azero de Lopez, aplicando el moderníssimo sistema "TECNIMOD", único en el país: Ud con sólo pasar 8 clases ya podrá confeccionar sus propias prendas de vestir, sin pruebas ni cálculos.

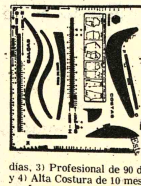

Conozca las bondades de este moderno sistema y participe de las satisfacciones que le brindará su conocimiento. "TECNIMOD", le abrevia su aprendizaje a un tiempo mínimo, encaminado para su modelaje por la maravillosa ESCUADRA MAGICA, eterna compañera suya, que le dará una profesión rápida y lucrativa.

Los cursos son: 1) FAMILIAR de 30 días, 2) Modelaje Profesional de 60 días, 3) Profesional de 90 días y 4) Alta Costura de 10 meses.

Los cursos comenzarán el 6 de Enero, en horarios convenientes (incluso nocturno) con una duración de 30 días , al término de los mismos se otorgarán certificados.

Mayores referencias e INSCRIPCIONES en secretaria. Calle Coroico Nº 1446.

Ministerio de Educación y Cultura

Instituto Boliviano de Cultura

Becas de Artesanía

EL INSTITUTO BOLIVIANO DE CULTURA informa a los interesados que la OEA ofrece becas en artesanías para dirigentes del sector público y privado responsables de las instituciones de coordinación, dirección, promoción, defensa y comercialización de las artesanías y artes populares. El curso se realizará en Cuenca, Ecuador y tendrá una duración de dos meses. Mayores informes en la Secretaría del INSTITUTO BOLIVIANO DE CULTURA (Av. 6 de Agosto Nº 2424).

La Paz, enero de 1976.

DEPARTAMENTO DE RELACIONES PUBLICAS Y PRENSA

AVISOS ECONOMICOS

Revistas Libros

GISBERT Y CIA . S.A.
Casilla 195
Nuestra oferta de Fin de Año.
UNDA OPAZO -- Ingenieria Sanitaria.
VÉLEZ - Modelos para la Ingeniería de Sistemas.
VÉVAT - Aditivos y Tratamientos de Morteros y Hormigones.
STEEL - Abastecimiento de Aguas y Alcantarillado.
SELLY - Resistencia de Materiales
NIEBEL - Ingeniería Industrial
MORITZ - Manual de Cubiertas Planas en la Construcción.
GRAWITZ - La Humedad en la Construcción - Sus Causas y Remedios.

Teléfonos

CARVAJAL.- Yanacocha 448.- Teléfono alquiler instalado cerca Garita (31-3)

Ofertas especiales

VENDO Molino de martillos para industria de ladrillos o estuco . Ref. Montes lado N°. 646 Tel. 22748 (30-1/R)

VENDO Prensa doble carta guillotina 77 de luz. Teléfono 54584 (29-3/66998)

VENDO Molino nuevo para industria de estuco o ladrillos referencias avenida Montes 648 o teléfono 22748 (R)

Animales

VENDO Cachorrros Collie raza pura, teléfono 82548 (30-1/67156)

Tiendas Kioscos

LOCAL AMPLIO Se necesita para casa comercial. Referencias teléfono 26944. (31-15/67167)

LOCAL AMPLIO En alquiler en Sopocachi alto. Ideal para taller, pequeña industria o depósito. Ricardo Mujía 1191 final (antes 555) (31-1/67166)

Máquinas

VENDO Máquina Passap calle Pedro de la Gasca 175, zona Gran Poder (30-6/7158)

Empleados

COCINERA Se necesita con amplia experiencia, inutil presentarse sin certificados. se paga excelente sueldo. Referencias Avenida Arce Edificio Montevideo sexto piso 601 de 2 a 6 de la tarde. (30-2/67161)

SE PRECISA una cocinera y niñera para atención de una niña, inutil presentarse sin certificado. Referencia Avenida Arce 2141 (3 -5/T.)

COCINERA Precisamos cocinera competente con certificados y garantía. Referencias teléfono 82848 (R)

Orquestas

BAILE Con órgano electrónico, teléfono 52651 (27-3/66987).

ORQUESTA Electrónica "Pentagrama" lo mejor para fiestas, teléfono 54668 (27-3/11/76)

ORQUESTA COPACABANA Teléfono 65955 (30-20/67154)

ORQUESTA Electrónica "CARAVELL" teléfono 64206 (27-2/66981)

- **ORQUESTA L. M.** De Lucho Manchego teléfono 21141 (30-4/67146)

ORQUESTA ELECTRONICA teléfono 53220 (2-16/T)

Técnicos

SE VENDE Un radio tocadiscos marca Geloso, stereo $bs. 4.500, calle Francisco de Miranda esquina Villalobos N°. 2009 interior. Teléfono 42747,preguntar Srta. Nancy (R).

PLOMERO Instalaciones sanitarias. Teléfono 26823 (1-6/67172)

TELEVISORES Especialista repara a domicilio con garantía. Teléfono 41088. (31-15/67163)

ELECTRICISTA TODA HORA teléfono 60484, Instalaciones y Reparaciones. (31-3/67170)

ARREGLO PARAGUAS Compro usadas Colón 330 (31-1/67168)

ELECTRICISTA toda hora instalaciones reparaciones teléfono 50484 (3-4/67176)

REPARACIONES Refrigeradores, cocinas, lavadoras, toda marca, teléfono 60166. (24-4/66592)

Departamentos Habitaciones

HOTEL ATLANTIC Avenida: Armentia 521 teléfono 23342, habitaciones individuales $b. 20.- Delegaciones convencional (2-2-1/66405)

PRECISO DEPARTAMENTO En alquiler de 2 dormitorios. Teléfono 23776, buscar señor Bascope de horas 10 a 12 a.m. (R).

DEPARTAMENTO Necesito departamento de dos dormitorios en anticrético, preferentemente Sopocachi, Obrajes, Calacoto. Ref. Teléfono 22748. (R).

NECESITO Urgente en alquiler 2 piezas, cocina y baño. Referencias teléfono 40560 (R)

CARVAJAL .- Yanacocha 448.- Departamento Sopocachi, calle Juan Cáceres dos dormitorios, dependencias, anticrético.- Departamento anticrético calle Cochabamba, dormitorio dependencias entrega inmediata. Otros departamentos distintas zonas.

CARVAJAL.- Yanacocha 448.- Tel. 54862.- Departamento anticrético calle Gorriti , dos dormitorios, dependencias, lavanderia vacia.- Departamento calle Calama, dos dormitorios dependencias vacia. (30-31)

DEPARTAMENTO Necesito urgente de 2 dormitorios y dependencias. Referencias teléfono 41125 ó 40460 Sr. Bascopé (R).

CARVAJAL.- Yanacocha 448.- Tel. 54862.- Habitación anticrético calle Landaeta vacía.- Otras habitaciones distintas zonas (31-3)

CARVAJAL.- Yanacocha 448.- Habitación anticrético Barrio Fabril vacia.- Habitación anticrético calle Natalia Palacios independiente (31-3)

CARVAJAL.- Yanacocha 448.- Dos habitaciones alquiler Achachicala cerca Extatex entrega inmediata, alquiler 500.- Dos habitaciones Alto Obrajes cerca Normal, vacía. (30-31)

CARVAJAL.- Yanacocha 448.- Dos habitaciones anticrético Buenos Aires final, vacía.- Habitación calle Graneros vacía.- Habitación Natalia Palacios vacía. Otras habitaciones distintas zonas (30-31)

ANTICRETICO doy departamento nuevo 4 dormitorios y demás dependencias Sopocachi referencias teléfono 63785.

SOPOCACHI Alquilo a dos personas, confortable, dormitorio. Pensión. Ropa lavada, teléfono 28079. (27-3/66986)

Propiedades Terrenos

CARVAJAL.- Yanacocha 448.- Vende Lote Villa Armonía 283 mts, cercado precio ocasión.- Vende Lote Villa Copacabana 519 mts, cerca Broncopulmonar ocasión 25.000 (31-3)

Vehiculos

CARVAJAL.- Yanacocha 448.- Vendo Micro FORD mod. 75 motor en linea ocasión (31-3)

LLEGARON llegaron Motores usados americanos, International, Dodge, Ford, Chevrolet, Rambler, diferenciales, radiadores, alternadores, barras torsión , arranques distribuidores, parabrisas, aros, máscaras, direcciones, niquelados a precios de ocasión. Zoilo Flores 1284 (1-11-67171)

MOTO NUEVA Vendo marca CZ Trail, modelo 1975, 175 cc. Informes: Teléfono 42348 (25-2/66977)

OCASION Vendo camión Ford de 10 toneladas. F. 700 Mod. 66, facilidades. Ref: Calle Potosí 964, Oficina 1. (28-3/66995)

OMNIBUS EN SERVICIO Interdepartamental transfiero Hs. 15-19.30, Tumusla 634. (24-4/64674)

Varios

VENDO Hermosos juegos de living, últimos modelos atención de 8 a. m. a 20 p.m. Plaza Villarroel N° 47, teléfono 50613 (30-6/67159)

EXTRAVIO habiéndose extraviado la libreta de ahorro N°. 049793 del Banco Central queda anulada (3/67174)

Casas

CARVAJAL.- Yanacocha 448.- Vende casa Alto La Paz ciudad Satélite Plan 175. Departamento completo vacio.- Casa Alto La Paz Av. Rafael Pabón, tienda, tres habitaciones, entrega vacía.- Otras casas distintas zonas (30-31)

CARVAJAL.- Yanacocha 448.- Vende casa Sopocachi alto calle Cáceres tres departamentos, patio vacia.- Casa Villa Copacabana. Calle Esteban Arce departamento completo, patio, teléfono, ocasión motivo viaje (30-31)

CARVAJAL.- Yanacocha 448.- Vende casa zona Gran Poder calle Sebastián Segurola, tienda, trastienda, cuatro habitaciones lugar comercial vacia.- Casa Av. Vásquez, departamento completo entrega inmediata (30-31)

CARVAJAL.- Yanacocha 448.- Casa junta mixto calle Pasos Kanqui dos dormitorios dependencias entrega inmediata (31-3)

CARVAJAL.- Yanacocha 448.- Tel. 54862.- Vende casa villa Fátima calle Yanacachi cinco habitaciones, galpón garaje entrega inmediata (30-31)

CARVAJAL.- Yanacocha 448.- Tel. 54862.- Vende Casa Av. Vasquez departamento dos dormitorios dependencias, dos pisos entrega vacía (31-3)

CARVAJAL.- Yanacocha 448.- Vende casa Sopocachi calle Victor Sanjines dos departamentos, cuatro habitaciones precio ocasión. Casa Villa Armonía calle Costanera cuatro habitaciones entrega inmediata precio ocasión 50.000 (31-3)

CARVAJAL.- Yanacocha 448.- Vende Casa Rigoberto Paredes tres pisos, dos departamentos, entrega vacía.- Casa calle Eyzaguirre dos departamentos, tienda, Horno panificación buen lugar. (31-3)

CARVAJAL.- Yanacocha 448.- Tel. 54862.- Vende Casa San Miguel dos departamentos amplios, independientes dos jardines, dependencias de empleada entrega vacía. (31-3)

Muebles

VENDO Juegos de living, avenida Ecuador 2424 (31-1/67165)

COCHABAMBA

EN COCHABAMBA Vendo casa en Avenida Blanco Galindo, parada 4. Referencias misma casa. (16-31/66802).

SANTA CRUZ

AZULEJOS Puesto Santa Cruz vendo color 280 $b. blanco 265 $bs. Calle Colón 237 SANTA CRUZ (31-5/67164)

EN SANTA CRUZ Se vende lote zona Polanco "Club Social Petrolero" 620 m2. Teléfono 2-8417 Monseñor Salvatierra 555 (30-5/64112)

EN SANTA CRUZ Atención se alquila o se da en anticrético, tienda montada, sin mercadería. Casa con bastante clientela "CASA COLODRO", con teléfono, calle Arenales 457, Para tratar llamar al 2-8838 (30-2/64098)

EN SANTA CRUZ Casa en alquiler a 10 cuadras de la plaza, amoblada, teléfono, 4 dormitorios, 2 baños, living, comedor cocina, garaje, dependencias. Teléfono 2-6192 (1-5/64115)

Grave crisis se vislumbra para Africa del Norte

RABAT, 2 (AFP) - El acelerado deterioro de relaciones entre Argelia y Marruecos, la discreta partida de embajadores y las recientes consultas entre Argelia y Libia constituyen, al parecer, el prólogo de una grave crisis en Africa del Norte, indicaron hoy aquí los observadores.

La intensa actividad diplomática registrada durante los últimos días en el Maghreb obedece a las profundas divergencias que subsisten entre Argelia y Marruecos por el futuro del Sahara Occidental.

La gravedad de la crisis se advirtió cuando el Embajador argelino en Rabat abandonó el martes pasado la capital marroquí sin advertir a la cancillería, contrariamente al protocolo, y poco después un camión de transportes comenzó a cargar cajas en la sede diplomática como si se tratara de una mudanza.

El Embajador marroquí en Argelia, por su parte, se encuentra en Rabat desde la semana pasada.

La falta de contacto directo entre ambos gobiernos fue suplida hoy por el Secretario de Estado de Relaciones Exteriores de Marruecos, Mulay Ahmed Cherkaui, que viajó imprevistamente a Argel para entregar un mensaje personal del Rey Hassan al Presidente Huari Bumedien.

La iniciativa marroquí responde, al parecer, a la nueva alianza creada entre Argelia y Libia, después de las conversaciones celebradas los días 28 y 29 por los Presidentes Bumedien y Muammar Kadhafi.

El comunicado final divulgado hoy afirmó que "cualquier ataque contra una de las dos revoluciones será considerado por la otra como un ataque directo contra ella".

A esa incesante actividad diplomática se añadieron rumores, según los cuales oficiales argelinos dirigen las tropas saharaouis, que comenzaron a concentrarse en los últimos días en la región de Tinduf.

Esa región argelina, vecina de Marruecos, es desde hace varios meses escenario de importantes concentraciones saharaouis, como pudo constatar en mayo último una misión de la ONU, pero en ese momento no se detectó la presencia de oficiales argelinos.

JUSTO Y FRANCO

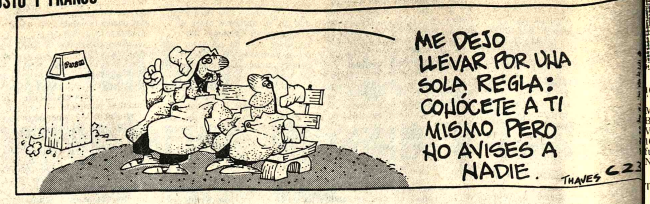

MARIA DE ORO

APARTAMENTO "G"

JEFF COBB

MARK TRAIL

ALFREDO

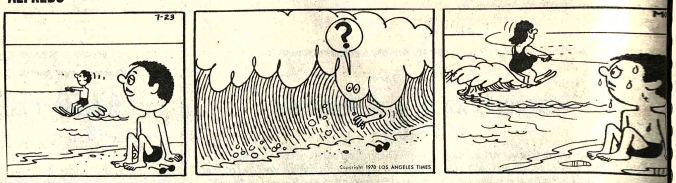

Récords Mundiales

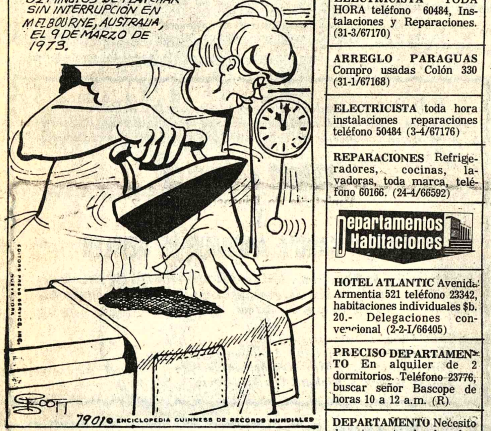

AGENDA

PRESENCIA Av. Mariscal Santa Cruz, Edif. Esperanza CENTRAL Tel. 40460 - 41125 y 52184 - GERENCIA: Tel. 52172. PUBLICIDAD Tel. 52178 REDACCION: Tel. 51998.- Casilla 1451 Cajón Postal 3275.

FARMACIAS DE TURNO

Del 3 al 10 de Enero

SAGRADO CORAZON Dra. Gladys Fuentes, Bueno y Camacho 54060. **VIRGEN DE LUJAN** Dra. Encarnación Villa, Parque Libano No. 62 41636. **SAN COSME** Dra. María Guzmán Av. Buenos Aires No. 730. **VIRGEN DE LA MERCED.** Dra. Georgina Pozo, Prolongación Sucre No. 1405. **LYTH** Dra. Lilia Carrillo, Ocobaya No. 231 Villa Fátima. **SAN GERARDO** Dra. Lida Heich Av. Saavedra (frente al Hospital Militar). **SAN JORGE** Dra. Wilma Rodríguez Av. 6 de Agosto 2668 Tel. 20786.

FARMACIAS DE TURNO PERMANENTE

OBRAJES Plaza Franz Tamayo Tel. 82081 SAN CARLOS Av. República 26 Tel. 20223 Villa Victoria, VERACRUZ Av. Antofagasta N°. 100 Tel. 58107 Alto de La Paz. CRISTO REY General Lanza 2110 Tel. 20384 Sopocachi Alto,

TELEFONOS DE URGENCIA

BOMBEROS 119 - ASISTENCIA PUBLICA 118-2211 - RADIO PATRULLA 110 - TRANSITO 26148 SAMAPA 28628 - 26548 - ENERGIA 54357 - TELEFONOS (RECLAMOS) 113 INFORMACIONES 104 SEÑORITA HORA 117 LARGA DISTANCIA EXTERIOR 55507-09 INTERIOR 29402-03 HOSPITAL DE CLINICAS CENTRAL 22821 - 22872 - AASANA 59333-59310.

FLOTAS

TRANS SERVICE LTDA. Alto de la Alianza N°. 630 Tel. 43154 TRANSPORTES "EL CHAPACO" Chuquisaca 568 Tel. 40258 TRANSPORTES UNIVERSO Av. Montes 638 Tel. 42831 EXPRESO SAMA Plaza Riosinho N°. 98 Tel. 64436-28462 TRANSPORTES PULLMAN BOLIVIA Plaza Alonso de Mendoza Tel. 55854 - 25893 ANDINO León de la Barra 360 Tel. 20471 CONTINENTAL Av. Montes 675 Tel. 29061 COPACABANA Av. Montes 620 Tel. 29477 - 40461 LAURO Av. Camacho 1223 Tel. 27677 TRANSPORTES PILCOMAYO Figueroa esq. Tiquina Tel. 22838 ALIAGA Av Montes 700 Tel. 26376 URUS Bozo 194 Tel. 50793 TRANSPORTES SAN CRISTOBAL Plaza Alexander 190 Tel. 27775.- 41076 FLOTA YUNGUEÑA Calle Coroico N°. 1277 Tel. 43001 TRANSPORTES TARIJA Tiquina 37 Tel. 28911 TRANSPORTES VICTORIA Emilio Calderón 563 (Gran Poder) Tel. 56590 TRANSPORTES ABAROA Plaza Alonso de Mendoza 342 Tel. 27096 MICROBUSES KIRQUINCHO Bozo 106 Tel. 54612 TRANSPORTES "MOTO MENDEZ" Calle Humahuaca 844 Tel. 57929 TRANSPORTES TUNARI Bozo N°. 108 Tel. 40375 TRANSPORTES MANCO KAPAC Tumusla 580 (Hotel Tumusla) "DORADO ORIENTE" Pullman de lujo Bozo 106 Tel. 40373 TRANSPORTES RIVEROS (a Copacabana) Av. Montes 660 Tel. 20964. EXPRESO PANAMERICANO LTDA. Servicio Potosí-Sucre-Villazón. Dirección Bozo N°. 167 Tel. 20803 EXPRESO CINTA DE PLATA Tel. 65658 TRANSPORTE PESADO Montes 505 Tel. 25083. AUTO LINEAS INGAVI Av. Manco Kapac 445 Tel. 28981 EXPRESO "LA VELOZ DEL SUD" Av. Manco Kapac 450 Tel. 23146 La Paz-Bolivia.

EMPRESAS AEREAS

LLOYD AEREO BOLIVIANO Tels: 54649 - 53132 - 55769 - 51155 - 51163 - 59053 LIFTHANSA Tels. 20383 - 25780 - 50499 - 50609 AEROPUERTO Tel. 59151 AEROLINEAS ARGENTINAS Tel. 50792 AVIANCA Tels. 42909 - 40883 AIR FRANCE Tel. 51740 LAN Tel. 28538 KLM Tel. 42965 SWISSAIR Tel. 28924 PANAM Tels. 54117 → 41863 BOA Tel. 26387 VARIG Tel. 21459 ECUATORIANA Tel. 54472- IBERIA Tels. 20270 - 24378 ALITALIA Tel. 23494 B.O.A.C. Tel. 55541 CANADIAN PACIFIC Tel. 55541 SOUTH AFRICAN AIRLINES Tel. 55541 BRITISCH CALEDONIAN Tel. 55541 TAM Tel. 25542 AEROPUERTO 59125. BRANIFF INTERNATIONAL: VENTAS INFORMES Tels. 21100 - 21105 AEROPUERTO Tel. 59303 CARGA Tels. 59535 - 59012.

FERROCARRILES

ESTACION CENTRAL Tels. 52510 - 53510 ESTACION GUAQUI Tel. 888.

40473 GAS

Ministerio de Previsión Social y Salud Pública

UNIDAD SANITARIA "LA PAZ"
CONVOCATORIA A CONCURSO DE MERITOS
RESIDENCIA MEDICA
HOSPITAL DEL NIÑO

Se convoca a concurso de méritos y examen de competencia para ocupar ocho cargos de Residencia Médica Pediátrica (6 de primer año y dos de segundo año) en el Hospital del Niño, bajo las siguientes condiciones.

1.- El postulante deberá tener Título Académico y preferentemente haber hecho el año de provincia.

2.- El cargo será a dedicación exclusiva, con asistencia obligatoria diaria de acuerdo al programa del curso y por el tiempo de un año.

3.- Los expedientes con los documentos Universitarios y certificados que interesen a la especialidad en Pediatría deben ser enviados a la Dirección del Hospital del Niño, calle My. Zubieta s/n (Miraflores) , hasta hrs. 17.00 del día 20 de Enero de 1976.

4.- Los postulantes deberán presentarse en la Dirección del Hospital a Hrs 9 a.m. del 20 de los corrientes.

La Paz, 2 de Enero de 1976

Dr. Gonzalo Quiroga Z.
DIRECTOR HOSPITAL DEL NIÑO

Dr. Glicerio Rojas C.
DIRECTOR NACIONAL DE SALUD PUBLCA

Dr. Freddy Calderon C.
DIRECTOR UNIDAD SANITARIA "LA PAZ"

DEPARTAMENTO DE RELACIONES PUBLICAS Y PRENSA

Instituto Nacional de Colonización

Salutación

Al conmemorarse el Décimo Aniversario del Instituto Nacional de Colonización, que me honro en dirigir, me es particularmente grato hacer llegar al personal de la entidad y a los esforzados colonizadores de todo el país, mi cordial salutación y testimoniar al propio tiempo, mi profundo agradecimiento por su valiosa y decidida cooperación, que ha permitido alcanzar metas de enorme trascendencia y gravitación para el desarrollo socio-económico de la Nación.

Debo también en esta oportunidad pedir a todos mis colaboradores, redoblar esfuerzos y aunar voluntades a fin de proseguir trabajando con el mismo tesón y la vocación que demandan los altos intereses nacionales.

Deseo finalmente, dejar expresa constancia de mi reconocimiento a todas las autoridades e instituciones que en forma desinteresada han contribuido a que el Instituto Nacional de Colonización haya podido culminar con éxito gran parte de sus propósitos y objetivos.

(Fdo.) Tcnl. DEM Guillermo Veléz Salmón
Director del Instituto Nacional de Colonización

HOY CINES TV

16 DE JULIO Tel. 52119

Matinée, Tanda y Noche TIBURON. Mayores de 14 años. Venta de localidades desde las 10.00 de la mañana para las tres funciones. Matinée, Tanda y Noche 15.00, 18.00.

TEATRO MUNICIPAL

La Familia Perez en el éxito cómico de la temporada: JHONY SAMBO SALVITO Una historia para matar de la risa. Funciones de Tanda y Noche. Platea $b. 12. Anfiteatro $b. 8.- Galería $b. 5.-

MONJE CAMPERO Tel. 23333

Matinée, EL GENDARME SE CASA Tanda y noche solo para mayores de 18 años EL ANTICRISTO Matinée 9.10 - 3.60 Tanda y noche 14.00 - 8.00

9 DE AGOSTO Tel. 23829

Matinée, tanda y noche ENRIQUE VIII Y SUS SEIS ESPOSAS Actualidades Mundiales N° 49 Matinée Platea 7.10 Mezzanine 9.10 Tanda y noche Platea 9.10 Mezzanine 11.10

UNIVERSO Tel. 42660

Matinée, tanda y noche EL VIENTO Y EL LEON Matinée

ENA atenderá en sábados con la venta de arroz

La Empresa Nacional del Arroz ha dispuesto la atención al público, para facilitar a éste sus compras del producto, en su oficina regional de esta ciudad, durante las mañanas de los días sábados. Esa oficina, ubicada en avenida 20 de Octubre esquina Otero de la Vega, atiende de lunes a viernes en los horarios normales de trabajo y los sábados lo hará de 9 a 12 horas.

La medida, que contribuirá a dar mayores facilidades al público en sus adquisiciones de ese artículo de primera necesidad, servirá también para incrementar la venta de arroz en sus diversas clases. Los envases destinados a la venta, según informó el Ministerio de Industria y Comercio, son de 65 kilos, 46 kilos (un quintal) y de 11.5 kilos (una arroba).

La Empresa Nacional del Arroz, dentro de su programa de nuevas actividades para este año, ha previsto la realización de un cursillo en Santa Cruz, entre el 5 y el 31 del presente mes, con el fin de contratar personal especializado en la comercialización del arroz.

En el cursillo participarán más de setenta postulantes a los cargos de analistas, supervisores y almaceneros, que han sido seleccionados teniendo en cuenta méritos personales, exámenes de competencia y luego de haberseles sometido a una prueba psicotécnica y otra de conocimientos.

PROGRAMACION PARA EL DIA SABADO 3 DE ENERO DE 1976

14.50 Viaje al fondo del mar.
15.42 El circo
17.08 En sábado más.
18.16 Jorge de la Selva
18.45 Ultra Hogar
19.18 Telenoticioso Boliviano.
19.54 Teatro de "Edgar Wallace"
20.56 Musicalmente para usted "Rubbens"
21.37 Fugitivo
22.37 Tunel del tiempo
23.27 Cierre emisión.

Mezzanine 9.10 Platea 7.10 Tanda y noche Mezzanine 11.10 Platea 9.10

SCALA Tel. 53842

Matinée, tanda y noche DOS CONTRA LA LEY Matinée 7.10 y 9.10 Tanda y noche 9.10 y 11.10

LA PAZ Tel. 53804

Matinée, LA MANSION DE LA NIEBLA tanda y noche 99 MUJERES Mayores de 21 años Matinée $b. 7.10 y 9.10 Tanda y noche 9.10 y 11.10

MIRAFLORES Tel. 53159

Matinée, tanda y noche dobles EL VENGADOR ANONIMO y LOS VAMPIROS LOS PREFIEREN GORDITOS Matinée 5.10 Tanda y noche 5.60

MONUMENTAL ROBY

Matinée, tanda y noche BLACK BELT JONES CONTRA LA MAFIA Matinée Platea 7.10 Galeria 4.60 Tanda y noche 9.10 galeria 5.10

PARIS Tel. 29704

Matinée, tanda y noche HERCULES Y LOS TRES CHIFLADOS Matinée, tanda y noche 7.10

MURILLO Tel. Tel. 52647

Matinée, tanda y noche doble LOS LOQUITOS DEL ESTADIO y EL GRAN JEFE con Bruce Lee Matinée 5.10 - 3.60 Tanda y noche 5.60 - 4.10

ABAROA Tel. 50252

Matinée, tanda y noche dobles Matinée LA VENDETTA DEL SANTO y EL REY DEL VALS Tanda y noche HOSPITAL (Mayores de 21 años) y LA VENDETTA DEL SANTO Matinée Platea 5.10 Alta 3.60 Tanda y noche Platea 5.60 Alta 4.10

MEXICO Tel. 26867

Matinée, tanda y noche dobles EL MUNDO QUE INVENTAMOS y EL BUENO PARA NADA Matinée 5.10 - 4.10 Tanda y noche 5.60 - 4.60

EBRO Tel. 42939

Matinée, tanda y noche dobles LOS HIJOS DEL CAPITAN GRANT y MI PADRE MI AMIGO Matinée, tanda y noche 5.10 - 4.10 Tanda y noche 5.60 - 4.60

ESMERALDA Tel. 52454

Matinée, tanda y noche dobles DICK SMART y EL PORTERO Matinée 5.10 Tanda y noche 5.60

NOBEL

Matinée, tanda y noche dobles PASION POR EL PELIGRO y PAPILLON Tanda PAPILLON Además Espejo de Alemania

ROXY

Matinée, doble LAS AVENTURAS DE ULISES y LOS DIAMANTES SON ETERNOS Tanda y noche dobles Censura 21 años YNGA y LOS DIAMANTES SON ETERNOS Matinée 5.10 Tanda y noche 5.60

BOLIVAR

Matinée, PULGARCITO Tanda y noche LA MUNECA MORTAL

ILLIMANI Tel. 42755

Matinée doble CHABELO Y PEPITO DETECTIVES y UNA VEZ EN LA NOCHE Matinée 3.10 Tanda y noche 4.10

CENTER Tel. 22026

Matinée, tanda y noche EL MANTO SAGRADO y EL PORTERO Con el famoso cómico mexicano MARIO MORENO (Cantinflas) Matinée 4.20 y 3.70 tanda y noche 5.30 - 4.20

LIBERTAD Tel. 53925

Matinée, tanda y noche CUATRO AGUILAS CHINAS y MUELLE 7 NIDO DE RATAS CHINAS Matinée 5.10 Tanda y noche 5.60

SAN CALIXTO

Horario especial funciones de largo metraje Matinée Hrs 15.00 Tanda hs 19.00 La Más aclamada y espectacular pelicula de todos los tiempos LOS DIEZ MANDAMIENTOS Con Charlton Hesto, Yul Bryner y Anne Baxter.

BUSCH Tel. 53694

Matinée y tanda EL GOLPE y QUE IMPORTA SI MUEREN (Con Anthony Quinn) noche EL GOLPE y LOS DIAS DEL AMOR (Estrictamente prohibido para menores de 21 años Matinée 4.00 - 5.00 tanda y noche 4.50 - 5.50

MADRID

Matinée, tanda dobles EL PREMIO NOBEL DEL AMOR y NADIE TE QUERRA COMO YO noche doble NADIE TE QUERRA COMO YO y JUVENTUD DESNUDA Mayores de 21 años Platea 4.60 Mezzanine 5.10

IMPERIO Tel. 40451

Matinée, tanda dobles estreno exclusivo LAS BOINAS VERDES y DICBI EL PERRO MAS GRANDE DEL MUNDO noche doble DICBI EL PERRO MAS GRANDE DEL MUNDO y DEL MISMO BARRO Matinée 5.10 - 3.60 Tanda y noche 5.60 - 4.10

VARIEDADES Tel. 24071

Matinée doble VUELO 502 EN PELIGRO y CORBARI Tanda doble QUE LE HAN HECHO A SOLANGE y CORBARI noche doble QUE LE HAN HECHO A SOLANGE y VUELO 502 EN PELIGRO Matinée 5.10 y 3.60 Tanday noche 5.60 - 4.10

Cuarta entrega de aguinaldos de PRESENCIA y sus Anunciadores

RAQUEL DE TARQUINO, ocupada en labores hogareñas y domiciliada en la Av. Arce 2820, fue beneficiada en nuestro sorteo con un proyector de 8 mm. "Noria" para aficionados, aguinaldo de la Casa Kavlin y un paquete de cigarrillos "Colorado" aguinaldo de BATCO. En la foto aparece sonriente con ambos aguinaldos que le fueron entregados ayer.

ANA MARIA DE SILES. ocupada en labores hogareñas y domiciliada en la Diaz Romero, se llevó como aguinaldo dos libros del Compendio Schaum y un llavero, aguinaldos de la Librería Icthus y de la casa Freudenthal y Cía., respectivamente.

SILVIA LINARES IRAHOLA, ocupada en labores de casa y domiciliada en la Manzaneda 771 recogió sus aguinaldos consistentes en seis botellas de refrescos de Coca Cola, y Fanta, aguinaldo de Vascal S.A., un paquete de cigarrillos "Colorados" aguinaldo de BATCO y un llavero aguinaldo de Freudenthal y Cía.

SOFIA OPORTO, domiciliada en El Alto y ocupada en labores hogareñas aparece con seis botellas familiares de Coca Cola y Fanta aguinaldo de Vascal S.A. y un paquete de cigarrillos "Colorado", aguinaldo de BATOC, con los que fue favorecida en nuestro sorteo.

GERVIN PORTUGAL ALVAREZ.- estudiante del colegio San Antonio y domiciliado en la Av. Buenos Aires 939, aparece con sus aguinaldos consistentes en dos botellas de singani San Pedro, aguinaldo de SAGIC; un paquete de cigarrillos "Colorado", aguinaldo de BATCO y un llavero aguinado de Freudenthal y Cía.

RANULFO RODRIGUEZ, empleado del Ministerio de Agricultura y domiciliado en la calle Víctor Eduardo 2203, se hizo acreedor a dos libros del Compendio Schaum, aguinaldo de la Librería Icthus y a un llavero aguinaldo de Freudenthal y Cía. en nuestro sorteo del domingo 28 de diciembre. En la fotografía aparece con sus premios.

JENNY IRAHOLA, bachiller recientemente egresada del Colegio Magdalena Postel de la ciudad de Oruro y residente en esa ciudad, fue favorecida con una caja de seguridad, aguinaldo de Importadora Fernández, que a su lado sostiene en sus manos su señor padre. La beneficiada estuvo en La Paz durante las vacaciones de fin de año, oportunidad que le sirvió para reunir cupones y canjearlos. Uno de los números, concretamente el 127433, resultó el favorecido con dicho aguinaldo.

Cámara de Comercio Uruguayo-norteamericana elogió la política económica antiestatista

MONTEVIDEO, 2 (AP).- La Cámara de Comercio Uruguayo-Estadounidense, hizo hoy un franco elogio de la política económica antiestatista que impulsa el gobierno, diciendo que ofrece a los empresarios "una amplia gama de posibilidades"

En el primer día hábil de 1976 la Cámara inició la publicación de un periódico informativo, cuyo primer número incluye los "lineamientos legales e impositivos para el desarrollo de negocios en el Uruguay"

Los empresarios norteamericanos establecidos aquí con negocios propios o representando a compañías de los Estados Unidos, ha aplaudido reiteradamente la política libre-empresista y antiproteccionista que por primera vez en un siglo implantó en Uruguay el Ministro de Economía y Finanzas, Alejandro Vegh Villegas, hace 18 meses.

Esa política también fue elogiada explícitamente el año pasado por el Embajador de los Estados Unidos, Ernest V. Siracusa. Pero en el plano interno también ha recibido críticas.

Algunas provienen de un sector periodístico y otras, consideradas potencialmente mucho más peligrosas, desde ciertos sectores militares.

Vegh ha mantenido reiterados choques con sectores de las Fuerzas Armadas y se asegura que persiste entre ellos un "recíproco malestar".

Incidentes frente a una cárcel de Oporto dejó saldo de tres muertos

OPORTO, PORTUGAL, 2 (AP).- El incidente que dejó un saldo de tres muertos frente a la prisión de Custodias puede haber sido parte de un intento de fuga masiva que fracasó, dijeron hoy las autoridades.

Una larga declaración de la oficina del gobernador civil Mario Cal Brandao dijo que al mismo tiempo que los manifestantes irrumpían en el portón de la prisión, algunos guardias de la prisión parecían las celdas de oficiales militares izquierdistas detenidos como sospechosos en el intento abortado del 25 de noviembre.

La oficina de Brandao dijo que los prisioneros por delito comunes en celdas vecinas, que no fueron liberados, hicieron sonar la alarma e impidieron la fuga de los oficiales.

Las autoridades iniciaron una inmediata investigación para determinar que guardias fueron responsables de abrir las puertas de las celdas.

Las autoridades procuraban además descubrir quien ordenó que un automóvil saliese de la prisión durante la manifestación. La partida el vehículo - no prevista- obligó a abrir las puertas de la prisión frente a 3000 manifestantes que incluían familiares de los 70 detenidos.

Centro de Orientación Cinematográfica

IIIer. Cursillo de Iniciación Cinematográfica para educadores

5-- 10 de Enero de 1976

- Clases Técnicas y Prácticas
- Proyecciones Cinematográficas

HORARIO: Hs. 9.oo a 12.oo
Hs. 15.oo a 19.oo Lunes a Viernes
Hs. 9.oo a 12.oo Sábado.

INFORMES E INSCRIPCION: Secretaria del Cine "16 de Julio" Teléfono 52119

MATRICULA: $b. 100.oo (que incluye una colección de textos de Cine)

NOTA: Considerando las muchas solicitudes se confirma que el Cursillo está reservado a los Profesores de Literatura, Filosofía Sicología, Estudios Sociales, Artes Plásticas.

La Paz, Enero de 1976

MILES de PERSONAS SE ASOMBRARAN

UN EXTRAORDINARIO IMPACTO!

Una mujer fué poseida por el diablo... su hijo está por nacer!

Con CARLA GRAVINA MEL FERRER en

EL ANTICRISTO

en: ARTHUR KENNEDY / Technicolor / MAYORES de 18 AÑOS

HOY CINE MONJE CAMPERO

Venta de entradas para las funciones de TANDA y NOCHE a partir de Hs. 16.oo (4 de la Tarde)

En Matinéé "EL GENDARME SE CASA"

Adiós a LA PAZ

HOMENAJE AL SESQUICENTENARIO DE LA FUNDACION DE LA REPUBLICA

5 y 6 de ENERO en ORURO

ULTIMOS 2 DIAS sábado y domingo

TEATRO ACROBÁTICO CHINO

MUSIC HALL

PRONTO COCHABAMBA!

HOY COLISEO CERRADO

matinée 15.30 hs.
tanda 18.30 hs.
noche 21.00 hs.

Auspicia: EMBAJADA DE LA REP. DE CHINA

Ministerio de Educación y Cultura
Dirección General de Educación

Calendario Escolar 1976

El calendario al que se sujetarán las labores escolares de la gestión 1976 en las áreas urbana y rural sector fiscal y particular del Sistema Educativo del país es el siguiente:

I.- PERIODO DE ORGANIZACION DEL 15 AL 31 DE ENERO:

I.1.- Inscripción y matrícula
I.2.- Planificación del trabajo

II.- PERIODO DE REALIZACIONES

II.1.- Lunes 2 de febrero solemne inauguración del año escolar
II.2.- Del 3 de febrero al 19 de junio, primero y segundo bimestres proceso enseñanza, aprendizaje y y evaluación
II.3.- Descanso pedagógico del 21 de junio al 19 de julio.
II.4.- Del 12 de julio al 30 de octubre, tercero y cuarto bimestres proceso enseñanza, aprendizaje y evaluación.

III.-PERIODO DE FINALIZACION DE LA GESTION ESCOLAR 1976 DEL 1° al 13 DE NOVIEMBRE.

NOTA: En base al presente calendario General las Direcciones Nacionales del área urbana y rural, a través de sus Direcciones de Nivel darán a conocer los instructivos específicos.

La Paz, 2 de enero de 1976
DEPARTAMENTO DE RELACIONES PUBLICAS Y PRENSA

Yacimientos Petrolíferos Fiscales Bolivianos

Provisión de materiales

Se invita a las firmas interesadas en la provisión de materiales apersonarse a nuestra División de Adquisiciones, 4° Piso, Edificio Central, Calle Bueno s/n, a retirar los pliegos de especificaciones correspondientes a nuestros Pedidos detallados a continuación, los días 5 y 6 de enero de 1976.

PARA IMPORTACION

GXG-12-75	CAMIONETAS
GXG-18-75	ACCESORIOS PARA EQUIPOS SISMICOS
GXG-20-75	ACCESORIOS PARA EQUIPOS SISMICOS
GXG-22-75	ACCESORIOS PARA EQUIPOS SISMICOS
GXG-23-75	ACCESORIOS PARA EQUIPOS SISMICOS
GXG-24-75	ACCESORIOS PARA EQUIPOS SISMICOS
GXG-25-75	ACCESORIOS PARA EQUIPOS SISMICOS
GXG-44-75	ACCESORIOS PARA EQUIPOS SISMICOS
GXG-26-75	GRUPOS ELECTROGENOS
GXG-27-75	GRUPOS ELECTROGENOS
CAM-6256-75	PROBADOR DE BOMBAS DE INYECCION
CAM-6518-75	CABLE ELECTRICO
CAM-6545-75	UNIONES
CAM-6547-75	VALVULAS DE BOLA
CAM-6549-75	VALVULAS DE COMPUERTA
CAM-6550-75	VALVULAS DE COMPUERTA
CAM-6562-75	ALINEADORES DE CAÑERIA
CAM-6602-75	VALVULAS
CAM-6603-75	VALVULAS MARIPOSA
CAM-6681-75	VALVULAS DE CONTROL
DVSI 30-75	SELLOS Y MANGUERAS PARA EXTINTORES
DVSI 31-75	ACCESORIOS PARA EXTINTORES
GCM 47-75	SURTIDORES
GCM 80-75	TAPAS Y SELLOS PARA TAMBORES.

La Paz, 2 de enero de 1976

DIVISION DE ADQUISICIONES

MATE MATICAS
NEURO VIMIN
INTI
NEUROTONICO
Y RECONSTITUYENTE
BIOLOGICO

PRESENCIA
Deportes

La Paz, Bolivia, sábado 3 de enero de 1976

este bebé usa
NENE-DENT
Para la dentición del bebé

Bolívar defenderá punta frente a 31 de Octubre

Difícil compromiso de los celestes

Nueva fecha del torneo nacional de fútbol se cumplirá esta tarde en el estadio "Lastra" de la zona de Sopocachi, enfrentándose los equipos de Bolivar y 31 de Octubre.

Grave responsabilidad para los "celestes" punteros del torneo, junto a Guabirá. 31 de Octubre ha evidenciado que es un equipo que no se entrega y lucha cien por ciento, de modo que esta tarde podría darle un mal momento al plantel de Mario Mercado. Los bolivaristas anuncian la reaparición de Achi, que no jugó anteriormente por estar lesionado. Por su parte el 31 de Octubre presentará al elenco titular. Puede ser un cotejo con características interesantes, por todo lo realizado anteriormente por los protagonistas.

La terna de jueces está conformada por Javier Rivero, Oscar Ortubé y Enrique Guardia, los tres de la Asociación de La Paz.

La jornada será complementada mañana con los partidos entre The Strongest-Oriente Petrolero en el Lastra, y Guabirá-Independiente Unificada en la ciudad de Santa Cruz. Las ternas para esos encuentros: En Santa Cruz: Luis Barrancos de Santa Cruz, Arturo Ortubé de La Paz y Alberto Albornoz de Cochabamba, En La Paz: Jorge Antequera de Santa Cruz, Celier Vargas de Cochabamba y Arturo Ortubé de La Paz.

BOLIVARISTAS.- Ingresando a uno de sus últimos compromisos, los integrantes del plantel de Bolivar, que esta tarde tendrá un riesgoso compromiso frente al elenco de 31 de Octubre, por el torneo nacional.

DE LA COMIBOL.- El plantel de 31 de Octubré, que aún mantiene alguna posibilidad de clasificación tratará de mantener esa chance esta tarde, frente a los "celestes".

Strongest finalizó ayer entrenamientos

The Strongest finalizó ayer sus entrenamientos con miras a su compromiso de mañana frente a Oriente Petrolero. Ayer por el lapso de dos horas entrenó el plantel "atigrado".

Alfonso Sepúlveda dijo a PRESENCIA, que el equipo se halla en pleno proceso de recuperación y que en el de los partidos, los juga han prometido cumpli buen papel.

El equipo presentará importantes modificaci Bastida vuelve a la delantera y Goyburú supl golero Galarza, que tien cumplir dos partidos de pensión.

ASPECTO ECONOMIC Los dirigentes "atigr manifestaron que no e problemas económicos c jugadores.

Mora ganó por tercera vez la "San Silvestre"

BOGOTA, 2 (AP).- Victor Mora García, tricampeón de la Maratón de San Silvestre, se propone superar la marca que posee el belga Gastón Roelans, de cuatro victorias en ese evento.

Mora García, quien se impuso en la competencia de 1975-76 con nueva marca para los 8 mil 900 metros de 23-13-2, anunció telefónicamente al diario "El Tiempo" desde Sao Paulo que "A Gazzeta Sportiva", entidad organizadora de la famosa carrera, le propuso que intente mejorar la actuación de Roelans.

El fondista colombiano de 31 años de edad, reveló a fines de 1975 que buscaría conquistar una medalla en los Juegos Olímpicos de Montreal y luego retirarse de la competencia. Empero todo hace indicar que cambió de planes e intentará figurar como el atleta con mayor número de éxitos en San Silvestre.

"Debo admitir que la conquista del tercer banderín de la Maratón de San Silvestre redobla mis aspiraciones de lograr nuevas satisfacciones. Los organizadores de la prueba, "A Gazzeta Sportiva" me proponen que haga el intento de establecer una marca en materia de títulos", comentó Mora García.

El corredor bogotano se colocó a la par de Osvaldo Suarez, de Argentina, campeón en 1958-59-60 Mora García ganó en 1972-73-75 y en el 74 no defendió su condición de bicampeón debido a que estaba lesionado.

El deportista que fue proclamado por los críticos como el mejor atleta colombiano de todos los tiempos. destacó que "para atender la solicitud de los señores de "A Gazzeta Sportiva" sería necesario ganar las pruebas de 1976-77 y 1977-78. El objetivo es notablemente difícil, pero yo he dejadó atrás los imposibles. Ese es compromiso a la vista que va a codo a codo con la medalla que espero conseguir en Montreal".

De otra parte señaló que la victoria que acaba de obtener en Sao Paulo ha sido la mas difícil de todas. "En esta ocasión alcancé la conquista más difícil de cuantas he logrado en San Silvestre.

Progresivamente van saliendo rivales más capaces". Mora García elogió las condiciones y enorme combatividad del australiano William Scott, quien lo escoltó a 17 segundos y 2 décimas.

"La victoria más clara, menos esforzada, fue la primera. En 1972, cuando había participado en cuatro ocasiones", concluyó.

Los diarios destacan hoy a grandes titulares la brillante actuación del maratonista. "El Tiempo", a ocho columnas encabezó su información de una pagina sobre la carrera de San Silvestre: "uno, dos y tres: Mora otra vez", y "El espectador": "Mora entró a la historia como triple campeón de la San Silvestre".

Según se anunció Mora viajará a Punta del Este, Uruguay, el domingo para intervenir en la Maratón Internacional de San Fernando. Se espera que retorne a Bogotá el 10 u 11 de enero.

Su club "Edis" y la Federación Colombiana de Atletismo le preparan una gran recepción.

Futbolistas argentinos amenazan con una huelga

BUENOS AIRES, ENE. 2 (AFP).- Los Futbolistas Argentinos Agremiados amenazan con declarar una huelga que afectaría la iniciación del campeonato oficial metropolitano, previsto para el 15 de febrero próximo.

Los butolistas argentinos adoptarían esa medida si la Asociación Uruguaya de Fútbol no levanta la interdicción que dictó recientemente, al eliminar de sus registros, a todos los jugadores extranjeros.

El proteccionismo de la Asociación Uruguaya, perjudicó especialmente a un nutrido número de futbolistas argentinos radicados en ese país.

Futbolistas Argentinos reclamó ante su similar oriental (Mutual de Futbolistas Uruguayos) para que intercediera, pero éstos respondieron que nada podían hacer.

También reclamaron la intervención de la Asociación del Fútbol Argentino (AFA), pero el Comité Ejecutivo de esta entidad "no hizo lugar" al pedido de los agremiados.

Los extranjeros no podrán actuar en fútbol uruguayo

MONTEVIDEO, 2 (AP).- El presidente de la Asociación Uruguaya de Fútbol, Héctor del Campo, dijo que "no existe absolutamente ninguna posibilidad" de que se levante la prohibición de contratar jugadores extranjeros, y calificó de "insólito" un planteamiento en tal sentido de la Gremial de Futbolistas de la Argentina.

A través de la organización que los agrupa, los "Futbolistas Argentinos Agremiados" amenazaron con ir a la huelga, impidiendo la iniciación del torneo de su país el 8 de febrero, si las autoridades uruguayas no derogaban la prohibición.

En 1972 la Asociación Uruguaya de Fútbol (AUF), prohibió la contratación de futbolistas de otros países, con la única excepción de aquellos que hasta ese año hubieran actuado aquí. Por eso algunos extranjeros volvieron a los clubes uruguayos donde antes habían militado.

Hay ahora muy pocos argentinos jugando aquí, amparados en esa cláusula.

El presidente de la "AUF" aseguró que no hay "ni la más remota posibilidad" de que la reglamentación sea modificada, por los menos hasta después del campeonato mundial de 1978 en Argentina.

También están prohibidos, por lo menos hasta después de esa fecha, los pases hacia el exterior de futbolistas uruguayos menores de 23 años, y posiblemente la medida se extienda aún más incluyendo a quienes superan esa edad.

Se trata dijeron los dirigentes ... de preservar el potencial del fútbol uruguayo afectado en los últimos años por un masivo éxodo de jugadores juveniles.

La medida está también dirigida a proteger la deteriorada economía el fútbol local y a permitir el surgimiento y formación de nuevos valores.

Tradicionalmente jugadores extranjeros han actuado en los grandes equipos de fútbol, tanto en Uruguay como en Argentina. Un elevado número de uruguayos milita actualmente en clubes del vecino país.

La "Mutual" Uruguaya de Futbolistas Profesionales", organismo gremial de los jugadores locales, se mostró de acuerdo con las aspiraciones de sus colegas argentinos.

La decisión de los jugadores argentinos provocó una reacción de sorpre malestar. No sólo las dades la calificaron de "in y absurda". También fu ticada por la prensa.

El matutino "El D hoy que "por lo visto que la Asociación Argenti dría inmiscuirse en una c privativamente nuestra

En Buenos Aires las dades futbolísticas arge se declararon incompe para actuar en el pres cuando este les fue plan por los jugadores.

En medios uruguayos jo que ese "significativo los futbolistas "recién reaccionen ahora una medida vigente desde tres años"; y dieron a ent que la actitud obedecería moviles "no precisa deportivos".

"Evidentemente ahora quieren ser contratados equipos uruguayos dado actual tipo de cambio meneda, un jugador arg que recibe pesos urug prácticamente quintupli sus ingresos al traducir suma a pesos argentinos jeron algunos dirigentes.

Comité Profesional de la FBF se reunirá hoy

Viajan hoy a la ciudad de Cochabamba dirigentes de la Asociación de Fútbol de La Paz y de los tres clubes paceños que juegan en el certamen nacional a efectos de tomar parte en la reunión del Comité Profesional que ha sido convocada para considerar el caso del partido 31 de Octubre-Guabirá.

En Consejo Central, se decidió plantear al Comité Profesional la aprobación del resultado, 31 de Octubre-Guabirá, caso contrario, se retirará a los conjuntos paceños del nacional, como medida de protesta.

El Dr. Laquis, fue claro en manifestar que los reclamos tienen que hacerse en el término legal y reglamentario, y no cuando pasan más de cuatro días. "Los reglamentos se han hecho para cumplirse, no tememos perder el derecho de jugar en la Copa "Libertadores de América", pero consideramos que no se pueden pedir cosas fuera de lugar".

"La Paz, añadió Laquis, siempre ha sido respetuosa de los estatutos y reglamentos, y considero que en este caso, lo que cabe es aprobar el resultado y aplicar el reglamento, tal como hecho", fitalizó.

Pelota de Mano tiene calendario para 1976

El Comité Técnico de la Asociación Local de Pelota de Mano, ha hecho conocer el calendario de actividades para la presente gestión:

CAMPEONATO DE CAMPEONES NACIONAL 1976. El Directorio de la Asociación y con la debida autorización de la Federación de Pelota de Mano de Bolivia, convocará al segundo campeonato de Clubs campeones del país, evento que contará con la participación de 10 Clubs campeones.

El presupuesto para esta contienda se lo presentó a las Autoridades Deportivas en debida anticipación, y esperando una colaboración de parte de las Autoridades para el desarrollo de esta contienda Nacional, este evento deportivo a llevarse a cabo el mes de abril se ha resuelto denominarlo Campeonato de Clubs Campeones CIRCULO DE PERIODISTAS DE BOLIVIA, como justo homenaje a la Prensa Oral y Escrita.

CAMPEONATO ESCOLAR DE PELOTA DE MANO 1976. El Directorio de la Asociación, con el fin de fomentar este deporte en la niñez ha resuelto convocar a un campeonato Inter Escolar en el mes de Junio aprovechando las vacaciones de invierno, esperando que las Autoridades del Ministerio de Educación, y deportivas nos den la colaboración para este evento.

CAMPEONATO NACIONAL 1976. Dentro el programa de actuaciones del presente año el representativo paceño como campeón nacional asistirá al campeonato Nacional que se realizará en la ciudad de Oruro en el mes de agosto. Dicho evento deportivo, se realizará en las modalidades de Cuartos y Soleadas, y por ende se realizará el congreso para el nombramiento de los nuevos conductores de este viril deporte.

CAMPEONATO OFICIAL DE PELOTA DE MANO 1976. El campeonato oficial correspondiente a la gestión 1976, se convocará en los primeros días del mes de abril y dar inicio al mismo el primer domingo del mes de mayo, este campeonato estará animado por más de 30 clubs legalmente inscritos en esta Asociación.

ASCENSOS Y DESCENSOS DE CATEGORIAS. La Comisión Técnica a cargo del dinámico dirigente Alejandro Vargas A., ha resuelto llevar a cabo los ascensos y descensos en todas las categorías. También con el ánimo de fomentar el deporte en personas de avanzada edad se resolvió crear una Cuarta división de Honor. Se ha cursado oficios a las autoridades deportivas y en forma especial al Dr. GUILLERMO BULACIA SALEK, Secretario General de Deportes y Juventudes de la Presidencia de la República, para la donación de trofeos para las competencias a realizarse.

La Comisión Técnica de la Asociación también tiene en mente realizar intercambios deportivos con ligas zonales y otras reconocidas por las autoridades del Deporte Nacional.

Mora irá a Punta del Este

Sao Paulo, Ene. (2 (AFP).- El atleta colombiano Victor Mora, ganador de la quincuagésima primera edición de la carrera de San Silvestre, el 31 de diciembre último aquí, participará en la competencia pedestre de Punta del Este, Uruguay, se anunció hoy aquí.

Mora y otros atletas latinoamericanos y europeos que participaron en la 51 San Silvestre viajarán el domingo próximo con destino a Montevideo.

Entre los atletas que participarán en la prueba pedestre de Punta del Este, figuran el italiano Frango Fava (tercer lugar en la 51 San Silvestre, el norteamericano Joe Bjorklund (cuarto en esa misma prueba), el mexicano Rafael Tadeo Palomares y el atleta de Alemania Occidental Detlev Uhlemann.

Sportivo Luqueño 2º. en Paraguay

Asunción, Ene. 2 (AFP).- Sportivo Luqueño se clasificó vice campeón paraguayo de fútbol de 1975 al derrotar este fin de año a River Plate por cuatro penales a tres.

La definición en penales advino cuando ambos empataron si goles al término reglamentario del partido e inclusive un adicional de treinta minutos.

Sportivo Luqueño, de ese modo, acompañará al campeón Olimpia en la Copa Libertadores de América.

Federación de Ajedrez convoca a un congreso

La Federación Boliviana de Ajedrez ha dirigido la siguiente circular a los presidentes de las diferentes asociaciones departamentales:

Al señor

Presidente de la Asociación de Ajedrez: La Paz-Cochabamba-Oruro-Santa Cruz-Camiri-Valle grande-Montero-Potosi-Tupiza-Uyuni-Catavi-Sucre-Monteagudo-Padilla-Huanuni-Oruro-Provincias de La Paz.

Señor Presidente:

Tenemos el agrado de comunicar a su digna Presidencia, que el Consejo Superior de la Federación Boliviana de Ajedrez, en su última reunión a resuelto lo siguiente:

1o. En vista de haberse levantado la inamovilidad de los dirigentes deportivos en general, decretada a través de la Secretaría General de Deportes y Juventudes, se ha dispuesto Convocar al XVIº CONGRESO NACIONAL DE AJEDREZ, el mismo que deberá realizarse a más tardar hasta el 25 de enero de 1976, debiendo hacerse conocer oportunamente el temario a discutirse y la sede del evento nacional señalado. El Congreso tiene la finalidad de renovar el Directorio del ente Federativo, mediante una elección democrática y ante todo de resolver importantes puntos que interesan a la vida futura del Ajedrez.

2o. Por su parte las Asociaciones de Ajedrez, afiliadas a esta Federación deberán también renovar sus Directorios a la brevedad posible a fin de integrarse a un período de institucionalidad deportiva.

3o. Se hace saber a todas las Asociaciones afiliadas, que un grupo de personas, ajenas al deporte ciencia, alentados por unos cuantos resentidos, sin causa, pretenden dividir a la familia ajedrecística, sólo con fines de figuración y para ello vienen agitando banderas innobles y antideportivas, al extremo de querer crear una nueva Federación, sin tener en cuenta que todo Directorio es elegido democráticamente en un magno Congreso Nacional. Esta actitud por primera vez presentada dentro el noble deporte ciencia, ha sido rechazada enérgicamente y se halla plenamente demostrada que no tiene ningún respaldo, sino el dolosamente fraguado por cual se tomarán las medidas legales que el caso requiere.

4o. Expresamos nuestro profundo agradecimiento a Asociaciones que hicieron a nuestra Federación su saldo y apoyo moral frente a desagresiva arremetida de enemigos sempiternos del drez.

Real Madrid juega mañana con Granada

Madrid, 2 (AP).- Real Madrid tiene el domingo buena oportunidad de afianzarse en la cabeza del torneo español de Liga. Real es netamente favorito ante su visitante Granada en la décimosexta y penúltima ronda de la primera mitad de la competencia.

Atlético de Madrid, segundo en la tabla a sólo un punto der, tiene compromiso difícil en Valencia. El buen actual de Atlético, sin emb bien podría sacar algo po lo que daría aún más emo su duelo con el líder confrontación de los dos e madrileños dentro de días.

Posible retorno al Perú del ex Presidente Belaúnde Terry

WASHINGTON, 2 (AP).- Un manto de misterio cubría hoy los movimientos del ex Presidente Fernando Belaunde Terry en vísperas de su aparente regreso al Perú después de un exilio forzado de siete años.

Según informaciones procedentes de Lima, el estadista de 63 años reformaría el domingo al país dentro del clima de tolerancia política impuesto por el Presidente Morales Bermúdez.

Belaunde había intentado regresar en 1974, pero el General Juan Velasco Alvarado, que lo desterró inmediatamente después de su derrocamiento en 1968, le impidió que cruzara la frontera desde Ecuador.

Belaunde no estaba en su residencia hoy y una secretaria de la Universidad George Washington donde tiene una cátedra, dijo que no se le esperaba hoy en su oficina.

Al consultársele si regresaría el lunes la muchacha sonrió, y dijo: "No podría decir eso".

Los peruanos aquí que tienen contactos personales con Belaunde profesaron del mismo modo no conocer los planes estadista al que se le ansioso de llegar a Lima.

Belaunde fue derroca poco de concluir la presid para la que había sido elec 1963 como líder del Parti Acción Popular con el 40 ciento de los votos.

"Si el nuevo gobierno Presidente Morales Bermú logra crear la conci nacional," dijo Belaunde agosto pasado tras la cai Velasco, "haré uso de es bertad para confundir de n con el pueblo que me h elegirme Presidente titucional de la Repúbli cuyo bienestar y destino c tuiría siempre mi más anhelo".

Algunos de sus alleg especulan que Bela desearía consumar su lle sin anuncio previo.

Esas personas dicen éste trataría de evitar desarrollo de cualquier tuación que pudiera barazosa para Morales múdez que colaboró en postrimerías de su reg como Ministro de Finanzas

ROMA (ENERO 1976).- Alrededor de 4.000 atletas participaron en la prueba atlética de fin de año que se corrió el día domingo 28 por las calles romanas, partiendo del Coliseo, que se observa al fondo (RADIOFOTO AP).

No lo postergue más !....
Usted TIENE que ser profesional este año
Secretariado Ejecutivo ILVEM.
Una profesión seria, corta y con la que obtendrá empleo inmediato
- Curso de alto nivel, de sólo 8 meses de duración, bajo costo, y amplias posibilidades de trabajo bien remunerado.
- Las clases comienzan el Lunes 19, pero las inscripciones ya están abiertas. Hay sólo 35 plazas por curso. No pierda su oportunidad. . . Tres horarios a elección: Mañana, Tarde y Noche.
- Y además cursos breves para Auxiliares en Contabilidad, Inglés Conversación, Lectura Veloz, Telex, Arte Occidental, Bibliotecología, Oratoria, Español para Extranjeros, Inglés Comercial y Dactilografía.
- ILVEM, avenida Camacho 1372, quinto piso (Edificio donde edita "Ultima Hora"). Consulte al 56749.
LA SOLUCION ES ILVEM!
- ILVEM en Oruro: Presidente Montes 1745, teléfonos 51964 y 52167.
- ILVEM en Cochabamba: Mayor Rocha 3651.

SILESIA
la mejor lana acrílica, parafinada, conos grandes, colores firmes, corre como agua, precios rebajados para tejedores
CALLE POTOSI 1321 entre Colón y Loayza

Ogival
CON EL PESCADITO DE LA BUENA SUERTE
EL RELOJ SUIZO GARANTIZADO !!
Marca día y fecha /
Ogival es robusto
Ogival es preciso
Ogival es elegante
Ogival es deportivo
Ogival es buena inversión